



Evolución del Empleo en Chile 1990-1996

División Social
Departamento de Estudios Sociales

Santiago de Chile, mayo de 1998

Presentación

El Ministerio de Planificación y Cooperación entrega al conocimiento público, el presente documento sobre “Evolución del Empleo en Chile, 1990-1996”, elaborado por el profesional, señor Alvaro Krause Salazar.

Este documento forma parte del programa de estudios de caracterización socioeconómica de la población desarrollado por el Departamento de Estudios Sociales de la División Social de este ministerio. Caracteriza las principales tendencias que ha mostrado el mercado del trabajo entre 1990 y 1996; analizando la evolución de la fuerza de trabajo, ocupación, desocupación y de los ingresos provenientes del trabajo en el período 1990 - 1996. Además, examina la fuerza de trabajo ocupada en 1996.

Los resultados de este estudio muestran que la situación de empleo de la población en Chile experimentó importantes cambios en el período 1990-1996. El número de ocupados creció a un ritmo promedio anual de 3,1%, lo que equivale a la creación de 145.000 puestos de trabajo anuales. Este crecimiento permitió que la tasa de desocupación se redujera desde 8,3% en 1990 a 5,7% en 1996.

El crecimiento de la ocupación se concentró en los sectores vinculados a los servicios, en particular, los financieros, y en las pequeñas y medianas empresas. Por otro lado, se concentró en las categorías empleados y obreros en desmedro de los trabajadores por cuenta propia. Asimismo, los grupos de la población más favorecidos con la creación de nuevos empleos fueron las mujeres, las personas con mayores niveles de calificación y educación y los mayores de 35 años.

A pesar de la reducción de la tasa de desocupación nacional, la situación de desempleo aún afecta a ciertos segmentos, en particular, los jóvenes y los indigentes.

Los ingresos del trabajo también crecieron de manera importante entre 1990 y 1996. El ingreso mensual de la ocupación principal de los ocupados registró un incremento promedio anual de 5,7% en términos reales. Asimismo, se mantuvo una fuerte dispersión de los ingresos del trabajo entre los ocupados. Las mayores brechas salariales se presentan según categorías (servicio doméstico en relación a empleadores) y grupos ocupacionales (trabajadores no calificados en relación a directivos), así como según los niveles de educación de los ocupados (ocupados sin estudios en relación a ocupados con educación universitaria completa).

Por último, se confirma la importancia que tiene la situación ocupacional de los individuos en el nivel de ingreso alcanzado por los hogares. Lo anterior se aprecia en las significativas diferencias observadas tanto en las tasas de participación como de desocupación de acuerdo a la situación de pobreza de los hogares. Así, en 1996, en los hogares indigentes la tasa de

participación llegaba a 18% mientras que en los hogares no pobres se elevaba a 39%. La tasa de desocupación en tanto, llegaba a 28,8% en los hogares indigentes mientras en los hogares no pobres era inferior al 4%.

A través de esta publicación, el Ministerio de Planificación y Cooperación se propone contribuir a una amplia divulgación de esta materia; particularmente, entre los responsables por la formulación, diseño e implementación de la política social.

GERMAN QUINTANA PEÑA
Ministro de Planificación y Cooperación

Índice General

Presentación	5
I. Introducción	13
II. Evolucion de la fuerza de trabajo	15
1. Evolución de la fuerza de trabajo por sexo	15
2. Evolución de la fuerza de trabajo por tramos de edad	16
3. Evolución de la fuerza de trabajo por nivel educacional	17
4. Evolución de la fuerza de trabajo por región	18
5. Evolución de la fuerza de trabajo por zona	19
6. Evolución de la fuerza de trabajo por jefatura de hogar	20
7. Evolución de la fuerza de trabajo por situación de pobreza	21
8. Conclusiones	22
III. Evolución de la ocupación y la desocupación	24
1. Evolución de la ocupación y desocupación por sexo	24
2. Evolución de la ocupación y desocupación por tramo de edad	25
3. Evolución de la ocupación y desocupación por nivel educacional	26
4. Evolución de la ocupación y desocupación por región	27
5. Evolución de la ocupación y desocupación por zona	29
6. Evolución de la ocupación y desocupación por jefatura de hogar	30
7. Evolución de la ocupación y desocupación por situación de pobreza	31
8. Conclusiones	32
IV. Caracterizaron del crecimiento de la ocupación 1990-1996	33
1. Evolución de la ocupación por categoría ocupacional	33
2. Evolución de la ocupación por tamaño de empresa	34
3. Evolución de la jornada de trabajo de los ocupados	35
4. Evolución de la ocupación por rama de actividad	35
5. Evolución de la ocupación por grupo ocupacional	37
6. Conclusiones	38

V. Evolución del ingreso mensual de la ocupación principal, 1990-1996	39
1. Evolución del ingreso mensual de la ocupación principal por sexo, 1990-1996	39
2. Evolución del ingreso mensual de la ocupación principal por tramo de edad, 1990-1996	40
3. Evolución del ingreso mensual de la ocupación principal por nivel educacional, 1990-1996	41
4. Evolución del ingreso mensual de la ocupación principal por región, 1990-1996	42
5. Evolución del ingreso mensual de la ocupación principal por zona, 1990-1996	43
6. Evolución del ingreso mensual de la ocupación principal por línea de pobreza, 1990-1996	44
7. Evolución del ingreso mensual de la ocupación principal por categoría ocupacional, 1990-1996	45
8. Evolución del ingreso mensual de la ocupación principal por tamaño de empresa, 1990-1996	46
9. Evolución del ingreso mensual de la ocupación principal por jornada de trabajo, 1990-1996	47
10. Evolución del ingreso mensual de la ocupación principal por rama de actividad, 1992-1996	48
11. Evolución del ingreso mensual de la ocupación principal por grupo ocupacional, 1992-1996	49
12. Evolución de la distribución del ingreso mensual de la ocupación principal, 1990-1996	50
13. Conclusiones	51
VI. Caracterización de la ocupación en 1996	53
1. Situación de la ocupación por tramo de edad	54
2. Situación de la ocupación por nivel educacional	54
3. Situación de la ocupación por región	55
4. Situación de la ocupación por línea de pobreza	55
5. Situación de la ocupación por categoría ocupacional	56
6. Situación de la ocupación por tamaño de empresa	57
7. Situación de la ocupación por jornada de trabajo	58
8. Situación de la ocupación por rama de actividad	58
9. Situación de la ocupación por grupo ocupacional	59
10. Situación de la ocupación por afiliación y cotización previsional	60
11. Situación de la ocupación por contrato de trabajo	60
12. Ingreso promedio mensual de la ocupación principal	61
13. Conclusiones	62

Índice de tablas

Tabla 1:	Evolucion de la Fuerza de Trabajo por Sexo, 1990-1996	16
Tabla 2:	Evolucion de la Fuerza de Trabajo por Tramo de edad, 1990-1996	16
Tabla 3:	Evolucion de la Fuerza de Trabajo por Nivel educacional, 1990-1996	18
Tabla 4:	Evolucion de la Fuerza de Trabajo por Region, 1990-1996	19
Tabla 5:	Evolucion de la Fuerza de Trabajo por Zona ⁽¹⁾ , 1990-1996	20
Tabla 6:	Evolucion de la Fuerza de Trabajo por Jefatura de hogar, 1990-1996	21
Tabla 7:	Evolucion de la Incidencia de la Indigencia y la Pobreza en la Fuerza de Trabajo, 1990-1996	22
Tabla 8:	Tasa de desocupacion y Crecimiento de la ocupación por Sexo, 1990-1996	25
Tabla 9:	Tasa de desocupacion y Crecimiento de la ocupación por Tramo de edad, 1990-1996	26
Tabla 10:	Tasa de desocupacion y Crecimiento de la ocupación por Nivel educacional, 1990-1996	27
Tabla 11:	Tasa de desocupacion y Crecimiento de la ocupación por Region, 1990-1996	28
Tabla 12:	Tasa de desocupacion y Crecimiento de la ocupación por Zona ⁽¹⁾ , 1990-1996	29
Tabla 13:	Tasa de desocupacion y crecimiento de la ocupación por Jefatura de hogar, 1990-1996	30
Tabla 14:	Tasa de desocupacion e Incidencia de la Pobreza y la Indigencia en los Ocupados, 1990-1996	31
Tabla 15:	Evolucion de la ocupación por Categoría ocupacional, 1990-1996	33
Tabla 16:	Evolucion de la ocupación por Tamaño de empresa, 1990-1996	34
Tabla 17:	Evolucion de la ocupación por Jornada de Trabajo y Duracion Promedio de la Jornada Semanal, 1990-1996	35
Tabla 18:	Evolucion de la ocupación por Rama de Actividad, 1992-1996	36

Tabla 19: Evolucion de la ocupación por Grupo ocupacional, 1992-1996	37
Tabla 20: Evolucion de la Distriubucion del Ingreso de los Ocupados por Quintiles de Ingreso de la ocupación Principal, 1990-1996	51

Índice de Gráficos

Gráfico 1: Tasa de variación promedio anual, 1990 - 1996 e ingreso promedio mensual 1996 por sexo	40
Gráfico 2: Tasa de variación promedio anual, 1990 - 1996 e ingreso promedio mensual 1996 por tramo de edad	41
Gráfico 3: Tasa de variación promedio anual, 1990 - 1996 e ingreso promedio mensual 1996 por nivel educacional	42
Gráfico 4: Tasa de variación promedio anual, 1990 - 1996 e ingreso promedio mensual 1996 por regiones	43
Gráfico 5: Tasa de variación promedio anual, 1990 - 1994 e ingreso promedio mensual 1996 por zona	44
Gráfico 6: Tasa de variación promedio anual, 1990 - 1996 e ingreso promedio mensual 1996 por línea de pobreza	45
Gráfico 7: Tasa de variación promedio anual, 1990 - 1996 e ingreso promedio mensual 1996 por categoría ocupacional	46
Gráfico 8: Tasa de variación promedio anual, 1990 - 1996 e ingreso promedio mensual 1996 por tamaño de empresa	47
Gráfico 9: Tasa de variación promedio anual, 1990 - 1996 e ingreso promedio mensual 1996 por jornada de trabajo	48
Gráfico 10: Tasa de variación promedio anual, 1992 - 1996 e ingreso promedio mensual 1996 por rama de actividad	49
Gráfico 11: Tasa de variación promedio anual, 1992 - 1996 e ingreso promedio mensual 1996 por grupo ocupacional	50
Gráfico 12: Ocupación por sexo, 1996	53
Gráfico 13: Ocupación por zona, 1996	53
Gráfico 14: Ocupación por quintil, 1996	53
Gráfico 15: Incidencia de la pobreza y de la indigencia en los ocupados, 1996	56
Gráfico 16: Fuerza de trabajo ocupada por categoría ocupacional, 1996	56

Gráfico 17: Fuerza de trabajo ocupada por tamaño de empresa, 1996

Gráfico 18: Ingreso promedio mensual de la ocupación principal de los ocupados por quintil de ingreso según sexo, 1996 61

Gráfico 19: Ingreso promedio mensual de la ocupación principal de los ocupados por quintil de ingreso según zona, 1996 62

I. Introducción

El objetivo de este estudio es caracterizar las principales tendencias que ha mostrado el mercado del trabajo durante el período 1990-1996, analizando la evolución de la fuerza de trabajo, ocupación, desocupación y de los ingresos provenientes del trabajo. Además, se propone examinar la fuerza de trabajo ocupada en 1996.

Este documento consta de cinco secciones. En la primera, se identifican las principales características de las personas que se incorporaron a la fuerza laboral en el período, utilizando una serie de variables relevantes como sexo, edad, nivel educacional, región, entre otras.

En la segunda sección, se analizan las características de las personas que efectivamente encontraron un empleo durante el período, así como de las que se mantuvieron desempleadas, identificando a los grupos que se han visto más afectados por esta situación.

En la sección siguiente, se caracterizan los puestos de trabajo creados en el período, considerando variables como rama de actividad, grupo y categoría ocupacional, tamaño de empresa y jornada de trabajo.

Luego, se presenta un análisis de la evolución del ingreso de la ocupación principal durante el período 1990-1996, considerando las características tanto de las personas como de los empleos en que se encuentran trabajando.

Por último, se realiza una descripción de la situación ocupacional en 1996, identificando los principales rasgos de los ocupados y de los puestos de trabajo, además de los ingresos que éstos generan. Estos rasgos se comparan por sexo, zona y quintil de ingreso.

Este informe se basa en datos provenientes de la Encuesta de Caracterización Socio-económica Nacional (CASEN)¹, que el Ministerio de Planificación y Cooperación ha aplicado cada dos años a partir de 1990. Esta encuesta cubre diversos temas que afectan las condiciones de vida de la población como educación, salud, vivienda, empleo e ingresos.

¹ Para mayores detalles acerca de los objetivos y la metodología de esta encuesta ver “Encuesta CASEN 1996”, MIDEPLAN, 1998.

Entre las limitaciones del estudio, es necesario señalar que, debido a modificaciones de las sucesivas versiones de la encuesta CASEN, algunas variables no son comparables. En algunos, casos fue posible compatibilizar adecuadamente las diferentes versiones; en otros, específicamente en la rama de actividad, el grupo ocupacional y la zona, se optó por reducir el período de análisis.

Igualmente, se debe recordar que se trata de datos estadísticos que involucran ciertos márgenes de error que están presentes en todo el análisis. Las conclusiones sobre las tendencias en el tiempo y las comparaciones entre distintos grupos deben considerarse bajo esta condición.

Este documento ha sido elaborado por Alvaro Krause, profesional del Departamento de Estudios Sociales de MIDEPLAN. El procesamiento de la información fue realizado por las profesionales del Departamento de Información Social de MIDEPLAN, María de la Luz Ramírez, Magaly Saravia y Alina Oyarzún.

El autor agradece los valiosos comentarios y sugerencias de Consuelo Cortés, Jefe del Departamento de Estudios Sociales, José Cárdenas, Sonia Araiz, Germán Puentes y Olga Mercado del mismo departamento. Un agradecimiento especial merece la eficiente colaboración prestada por la estudiante de Ingeniería Comercial, Claudia Silva, quien se desempeñó como asistente en el desarrollo de esta investigación.

II. Evolucion de la Fuerza de Trabajo

Durante el período 1990-1996, la fuerza de trabajo en el país experimentó un crecimiento promedio anual de 2,6%, lo que significó la incorporación de 132.000 personas anualmente al mercado laboral.

Este incremento de la fuerza de trabajo obedeció al crecimiento de la población en edad de trabajar así como de la tasa de participación. En efecto, la población en edad de trabajar se incrementó a un ritmo anual de 1,7% en el período, porcentaje similar al crecimiento de la población total. Por su parte, la tasa de participación aumentó desde 52% de la población en edad de trabajar en 1990 a 54,7% en 1996. Este aumento de 2,7 puntos porcentuales se concentró en el período 1990-1992. (Ver cuadro 1 en Anexo A).

1. Evolución de la fuerza de trabajo por sexo

Durante el período estudiado, se observan diferencias importantes en el comportamiento de la fuerza de trabajo por sexo. La fuerza de trabajo femenina se incrementó a una tasa de 3,5% promedio anual, mientras la fuerza de trabajo masculina alcanzó un incremento de 2,1% promedio anual.

El mayor crecimiento de la fuerza de trabajo femenina se produjo como resultado de una fuerte expansión de la tasa de participación de este grupo, que compensó el moderado crecimiento de la población femenina en edad de trabajar.

La tasa de participación femenina se elevó desde 32,4% en 1990 a 36,3% en 1996; en tanto que la tasa de participación masculina, si bien experimentó un fuerte aumento en el período 1990-1992, a partir de allí presentó sucesivas disminuciones que permitieron completar un aumento de sólo 1,1 puntos porcentuales.

Por otra parte, la población masculina en edad de trabajar experimentó un crecimiento promedio anual de 1,9%, superando el 1,5% alcanzado por la población en edad de trabajar de sexo femenino.

Tabla 1
EVOLUCION DE LA FUERZA DE TRABAJO POR SEXO, 1990-1996

Sexo	1990	1992	1994	1996	Variación promedio anual	
					Número	Tasa (%)
Hombres	3.234.363	3.458.276	3.588.209	3.666.919	72.093	2,1
Mujeres	1.571.090	1.710.185	1.842.258	1.932.423	60.222	3,5
Total	4.805.453	5.168.461	5.430.467	5.599.342	132.315	2,6

Fuente: Elaborado por MIDEPLAN, División Social, Departamento de Estudios Sociales, a partir de Encuestas CASEN 1990, 1992, 1994 y 1996.

Esta evolución provocó un cambio en la composición de la fuerza de trabajo por sexo, aumentando la proporción de mujeres en la fuerza de trabajo total, desde 32,7% en 1990 a 34,5% en 1996.

2. Evolución de la fuerza de trabajo por tramos de edad

La fuerza de trabajo presentó tendencias diferenciadas por tramo de edad, observándose tanto grupos que se incrementaron como otros que experimentaron reducciones durante el período 1990-1996.

Las variaciones negativas se concentraron en los tramos de menor edad. En particular, el grupo de 15 a 19 años experimentó una disminución promedio anual de 1,9% entre 1990 y 1996. Igualmente, la fuerza de trabajo entre 20 y 24 años y entre 25 y 29 años presentó reducciones en el período, aunque de menor magnitud que el grupo más joven. (Ver cuadro 2 en Anexo A).

Tabla 2
EVOLUCION DE LA FUERZA DE TRABAJO POR TRAMO DE EDAD, 1990-1996

Edad	1990	1992	1994	1996	Variación promedio anual	
					Número	Tasa (%)
15 a 19	246.379	286.362	246.276	219.514	-4.478	-1,9
20 a 24	739.266	756.378	774.177	726.101	-2.194	-0,3
25 a 29	807.882	820.049	814.326	804.003	-647	-0,1
30 a 34	703.169	747.677	777.344	838.888	22.620	3,0
35 a 39	571.102	606.703	661.759	787.665	36.094	5,5
40 a 44	496.248	555.736	619.029	665.985	28.290	5,0
45 a 49	407.287	456.741	498.718	507.590	16.717	3,7
50 a 54	327.970	365.095	431.497	409.956	13.664	3,8
55 a 59	219.267	246.313	254.411	271.023	8.626	3,6
60 a 64	162.288	183.380	195.495	184.208	3.653	2,1
65 y más	124.595	144.027	157.435	184.409	9.969	6,8
Total	4.805.453	5.168.461	5.430.467	5.599.342	132.315	2,6

Fuente: Elaborado por MIDEPLAN, División Social, Departamento de Estudios Sociales, a partir de Encuestas CASEN 1990, 1992, 1994 y 1996.

La disminución de la fuerza de trabajo en los grupos más jóvenes obedeció al comportamiento que éstos exhibieron en la población total, donde presentaron reducciones tanto relativas como absolutas. En el caso de los jóvenes entre 15 y 19 años y entre 20 y 24 años, el menor crecimiento de la población fue acompañado por caídas en la tasa de participación, asociadas a una prolongación del período de estudios previo a la incorporación al mercado laboral.

El grupo de las personas mayores de 65 años es el que presentó el mayor crecimiento (6,8%), originado en un alto crecimiento de la población perteneciente a este grupo de edad y en un fuerte incremento de su tasa de participación, desde 14,5% en 1990 a 17,3% en 1996. Además, se destacan los grupos entre 35 y 54 años, cuyas tasas de crecimiento fluctuaron entre 3,7% y 5,5% promedio anual durante el período 1990 - 1996.

3. Evolución de la fuerza de trabajo por nivel educacional

Entre 1990 y 1996, se verificó un aumento del nivel educacional de la fuerza de trabajo, elevándose la proporción de personas con mayores niveles de educación. En efecto, la mayor tasa de crecimiento se registró entre las personas con educación superior completa, mientras disminuyó el número de individuos en la fuerza de trabajo con un nivel de educación igual o inferior a la enseñanza básica completa.

Entre 1990 y 1996, aumentó la tasa de participación en la mayoría de los niveles educacionales más altos, registrándose los incrementos más significativos en la enseñanza media completa (desde 59,4% a 69,2%) y en la educación superior completa (desde 76,4% a 85,3%). Una importante excepción a esta tendencia la constituyó el grupo con educación superior incompleta, cuya tasa de participación cayó desde 57,6% en 1990 a 42,3% en 1996. Ello reflejaría una mayor preferencia y capacidad de concluir los estudios superiores antes de incorporarse al mercado laboral.

Así, la fuerza de trabajo alcanzó su mayor crecimiento entre las personas con educación superior completa, con una variación promedio anual de 8,2%. Ello significó la incorporación anual a la fuerza de trabajo de 49.000 personas con ese nivel educacional. En particular, las mujeres con educación superior completa en la fuerza de trabajo alcanzaron un elevado crecimiento, registrando una tasa de 9,7% promedio anual en el período 1990-1996. (Ver cuadro 3B en Anexo A).

Tabla 3
EVOLUCION DE LA FUERZA DE TRABAJO POR NIVEL EDUCACIONAL, 1990-1996

Nivel	1990	1992	1994	1996	Variación promedio anual	
					Número	Tasa (%)
Sin estudios	130.219	130.215	144.940	112.490	-2.955	-2,4
Básica incompl.	982.026	1.015.987	990.614	986.411	731	0,1
Básica compl.	806.450	896.644	719.282	668.629	-22.970	-3,1
Media incompl.	803.206	953.447	1.043.351	1.132.598	54.899	5,9
Media compl.	1.155.256	1.345.910	1.502.316	1.519.671	60.736	4,7
Superior incompl.	374.728	238.776	265.852	307.594	-11.189	-3,2
Superior compl.	488.319	575.943	702.290	784.898	49.430	8,2
Sin datos	65.249	11.539	61.822	87.051	3.634	4,9
Total	4.805.453	5.168.461	5.430.467	5.599.342	132.315	2,6

Fuente: Elaborado por MIDEPLAN, División Social, Departamento de Estudios Sociales, a partir de Encuestas CASEN 1990, 1992, 1994 y 1996.

La disminución relativa y absoluta de personas con enseñanza básica incompleta o menor nivel educacional en la fuerza de trabajo se explica por una tendencia similar en el total de la población en edad de trabajar y por caídas en su tasa de participación, permaneciendo éstas entre las más bajas de los distintos niveles educacionales. (Ver cuadro 3 en Anexo A).

4. Evolución de la fuerza de trabajo por región

El crecimiento de la fuerza de trabajo se registró en todas las regiones del país. Sin embargo, el ritmo de incremento presenta diferencias significativas entre ellas, observándose tasas promedio anual que oscilan entre 1,2% y 4,0%. (Ver cuadro 4 en Anexo A).

La diversidad observada entre las tasas de crecimiento de la fuerza de trabajo en las regiones se generó como consecuencia de las distintas variaciones en la tasa de participación, más que en las tasas de crecimiento de la población en edad de trabajar, las que fueron relativamente parejas entre las regiones. En general, las regiones donde la fuerza de trabajo creció más fuertemente corresponden a aquéllas donde la tasa de participación experimentó los mayores aumentos.

Las dos regiones del extremo sur del país presentaron un mayor crecimiento en la fuerza de trabajo, alcanzando incrementos cercanos al 4,0% promedio anual en el período 1990-1996. Sin embargo, se debe recordar que el peso de estas regiones en el total de la población y en el total de la fuerza de trabajo es muy bajo.

En las regiones X y VI se registraron los menores crecimientos de la fuerza de trabajo, con variaciones incluso inferiores a las de la población en edad de trabajar, lo que implicó caídas en la tasa de participación. Estas regiones presentan características comunes en cuanto a la importancia de la ruralidad y de las actividades agrícolas.

Tabla 4
EVOLUCION DE LA FUERZA DE TRABAJO POR REGION, 1990-1996

Región	1990	1992	1994	1996	Variación promedio anual	
					Número	Tasa (%)
I	121.402	126.689	138.005	138.512	2.852	2,2
II	136.561	148.881	156.766	153.326	2.794	1,9
III	75.084	82.131	86.714	88.025	2.157	2,7
IV	167.163	182.582	197.785	205.397	6.372	3,5
V	473.777	523.437	547.012	568.209	15.739	3,1
VI	247.365	267.721	274.093	274.089	4.454	1,7
VII	287.250	316.858	329.892	334.396	7.858	2,6
VIII	575.660	602.434	647.112	653.735	13.013	2,1
IX	245.144	260.029	266.539	296.082	8.490	3,2
X	333.359	354.412	364.484	358.326	4.161	1,2
XI	26.896	29.207	32.247	33.847	1.159	3,9
XII	51.349	53.284	58.517	64.821	2.245	4,0
Metropolitana	2.064.443	2.220.796	2.331.301	2.430.577	61.022	2,8
Total	4.805.453	5.168.461	5.430.467	5.599.342	132.315	2,6

Fuente: Elaborado por MIDEPLAN, División Social, Departamento de Estudios Sociales, a partir de Encuestas CASEN 1990, 1992, 1994 y 1996.

En la Región Metropolitana se presentó un crecimiento de la fuerza de trabajo superior al promedio nacional, con lo cual su participación en el total del país aumentó en el período 1990-1996, a pesar de que el porcentaje de la población en edad de trabajar respecto del total del país se mantuvo estable en el mismo período.

En la totalidad de las regiones, exceptuando la I, la fuerza de trabajo femenina creció más fuertemente que la masculina a causa de significativos aumentos en su tasa de participación. Los incrementos más notables se observaron en la IV región (desde 26,9% en 1990 a 33,1% en 1996), en la XI región (desde 29,7% a 37,3%) y en la XII (desde 33,8% a 45,9). (Ver cuadros 4A y 4B en Anexo A).

Por último, es interesante destacar que tanto la población en edad de trabajar como la fuerza de trabajo han crecido más rápidamente en el conjunto de las regiones del norte (I a V), que en las regiones del sur del país (VI a XII).

5. Evolución de la fuerza de trabajo por zona

Para el período 1990-1996 no es posible analizar la evolución de la fuerza de trabajo por zona, debido al cambio de definición operacional del concepto de ruralidad efectuado en la encuesta CASEN a partir de 1996. Por esta razón, toda vez que se aborde la variable zona, se presentará un

análisis del comportamiento durante el período 1990-1994 y una descripción de la situación para el año 1996.

Durante el período 1990-1994, la fuerza de trabajo urbana y la rural mostraron tendencias contrarias. La primera creció a una tasa de 3,9% promedio anual, mientras la segunda disminuyó en 1,2% promedio anual. Este comportamiento respondió a la trayectoria de la población en edad de trabajar, junto a un crecimiento de la tasa de participación urbana y a un estancamiento de esta tasa en las zonas rurales (Ver cuadro 5 en Anexo A).

La tasa de participación en las zonas rurales mostró diferentes comportamientos entre hombres y mujeres. En efecto la tasa de participación masculina bajó levemente, desde 80,0% en 1990 a 79,4% en 1994, mientras que la femenina subió de manera significativa, desde 17,6% a 19,7%.

Tabla 5
EVOLUCION DE LA FUERZA DE TRABAJO POR ZONA⁽¹⁾, 1990-1996

Zona	1990	1992	1994	1996	Variación promedio anual ⁽²⁾	
					Número	Tasa (%)
Urbana	3.967.596	4.326.066	4.631.822	4.799.518	166.057	3,9
Rural	837.857	842.395	798.645	799.824	-9.803	-1,2
Total	4.805.453	5.168.461	5.430.467	5.599.342	156.254	3,1

Fuente: Elaborado por MIDEPLAN, División Social, Departamento de Estudios Sociales, a partir de Encuestas CASEN 1990, 1992, 1994 y 1996.

(1): Por cambios en la definición de la zona rural utilizada en 1996, las cifras de ese año no son estrictamente comparables con las de años anteriores.

(2): Corresponde a la variación promedio anual del período 1990 - 1994.

Como resultado de lo anterior, el porcentaje de fuerza de trabajo urbana subió desde 82,6% en 1990 a 85,3% en 1994.

Los resultados obtenidos para 1996 indican que ese año sólo un 14,3% de la fuerza de trabajo residía en las zonas rurales del país. Este bajo porcentaje se explica por una reducida proporción de población rural en el total de la población en edad de trabajar, a lo que se suma una tasa de participación rural significativamente inferior a la urbana.

En efecto, en 1996, la tasa de participación en las zonas urbanas llegó a 55,8%, mientras que en las zonas rurales se ubicó en 49,2%. La menor participación en las zonas rurales, con respecto a las urbanas, se origina fundamentalmente en una inferior participación femenina ocasionada, a su vez, por el tipo de demanda de los empleos agrícolas y la escasa diferenciación entre el trabajo productivo y el doméstico.

6. Evolución de la fuerza de trabajo por jefatura de hogar

Entre 1990 y 1996, el crecimiento de la fuerza de trabajo entre quienes no son jefes de hogar fue de 2,8% promedio anual, levemente superior al 2,5% que se registró en el caso de los jefes de hogar. (Ver cuadro 6 en Anexo A).

Tabla 6
EVOLUCION DE LA FUERZA DE TRABAJO POR JEFATURA DE HOGAR, 1990-1996

Jefatura	1990	1992	1994	1996	Variación promedio anual	
					Número	Tasa (%)
Jefe de hogar	2.842.890	3.043.966	3.196.370	3.287.743	74.142	2,5
No jefe	1.962.563	2.124.495	2.234.097	2.311.599	58.173	2,8
Total	4.805.453	5.168.461	5.430.467	5.599.342	132.315	2,6

Fuente: Elaborado por MIDEPLAN, División Social, Departamento de Estudios Sociales, a partir de Encuestas CASEN 1990, 1992, 1994 y 1996.

El mayor crecimiento de la fuerza de trabajo entre los no jefes de hogar se explica por el mayor crecimiento de su tasa de participación que logró compensar el menor crecimiento de la población en edad de trabajar perteneciente a esta categoría.

A pesar de lo anterior, siguen siendo los jefes de hogar los que tienen mayor participación en el mercado laboral, observándose una tasa de participación de 76,0% en 1996, mientras que para los no jefes de hogar este indicador se ubicaba en 39,1%.

En el caso de las mujeres jefas de hogar, se verificó un proceso acelerado de incorporación a la fuerza de trabajo. En primer lugar, entre 1990 y 1996, el número de jefas de hogar en edad de trabajar se incrementó significativamente (2,8% promedio anual). Adicionalmente, la tasa de participación de este grupo se elevó considerablemente (desde 46,9% en 1990 a 50,6% en 1996). Lo anterior da como resultado un crecimiento del número de jefas de hogar en la fuerza de trabajo de 4,1% promedio anual.

7. Evolución de la fuerza de trabajo por situación de pobreza

Siguiendo la tendencia de la población total, el número absoluto de personas en situación de pobreza o indigencia al interior de la fuerza de trabajo disminuyó sistemáticamente entre 1990 y 1996. En efecto, el número de personas indigentes en la fuerza de trabajo cayó a un ritmo promedio anual de 11,5% entre 1990 y 1996. El número de personas pobres no indigentes, en tanto, se redujo a una tasa promedio anual de 5,5% en el mismo lapso. (Ver cuadro 7 en Anexo A).

Esta reducción permitió que el porcentaje de la fuerza de trabajo en situación de pobreza no indigente cayera desde 20,9% en 1990 a 12,7% en 1996, y que la fuerza de trabajo indigente cayera desde 8,4% a 3,4% en el mismo período.

La disminución del número de indigentes en la fuerza de trabajo se debe a que también bajó la población en edad de trabajar en esa situación, lo que estuvo acompañado de una caída en la tasa de participación de este grupo desde 43,0% en 1990 a 41,4% en 1996. Para los pobres no indigentes, la tasa de participación se mantuvo prácticamente estable en torno al 47%, mientras que para los no pobres aumentó desde 54,7% en 1990 a 56,5% en 1996.

Tabla 7
EVOLUCION DE LA INCIDENCIA DE LA INDIGENCIA Y LA POBREZA EN LA FUERZA DE TRABAJO, 1990-1996

	1990	1992	1994	1996
Indigentes	8.4	5.1	4.4	3.4
Pobres no indigentes	20.9	18.6	15.0	12.7
No pobres	70.8	76.3	80.6	83.9
Total	100,0	100,0	100,0	100,0

Fuente: Elaborado por MIDEPLAN, División Social, Departamento de Estudios Sociales,

a partir de Encuestas CASEN 1990, 1992, 1994 y 1996.

Se puede observar que la tasa de participación presenta un comportamiento creciente con los niveles de ingreso. En 1996, la tasa de participación fué 41,4% entre los indigentes, 46,8%, en el caso de los pobres no indigentes y significativamente mayor, 56,5%, para los no pobres.

Esta situación permite concluir que la baja participación en el mercado laboral es determinante en la situación de pobreza de las personas. En la medida que un grupo de la población tenga una mayor tasa de participación tendrá una mayor probabilidad de alcanzar ingresos que le permitan superar la pobreza.

8. Conclusiones

Durante el período 1990-1996, el comportamiento de la fuerza de trabajo se caracterizó por las tendencias que se señalan a continuación.

La fuerza de trabajo experimentó un crecimiento moderado, basado fundamentalmente en un aumento de la tasa de participación.

Durante el período se produjo una fuerte incorporación de las mujeres a la fuerza de trabajo, aumentando significativamente su tasa de participación; sin embargo, ésta es todavía muy baja al compararla con cifras internacionales².

El número de jóvenes en la fuerza de trabajo disminuyó, aumentando el número de personas de edad media y, especialmente, de mayores de 65 años.

Entre 1990 y 1996, se observó un aumento del nivel educacional de la fuerza de trabajo, originado en un incremento de las personas con educación superior completa y en una disminución de aquéllas con un nivel educacional inferior a la enseñanza media incompleta.

La fuerza de trabajo residente en zonas rurales experimentó una disminución absoluta, mientras que las regiones donde estas zonas son más importantes mostraron un escaso crecimiento.

² La tasa de participación femenina era, en 1995, en Alemania 42%, en Estados Unidos 46%, en España 36%, Honk Kong 37%, Singapur 38%, Uruguay 40%, Colombia 37% (cifras tomadas del Informe sobre el Desarrollo Mundial, Banco Mundial, 1997)

En el período, se observó un aumento de la participación de la Región Metropolitana en la fuerza de trabajo nacional, y un aumento de la participación de las regiones del norte en perjuicio de las del sur del país.

Asimismo, fue posible apreciar un mayor crecimiento de la fuerza de trabajo entre las personas que no cumplen la función de jefe de hogar. En el caso de las mujeres, la tendencia es contraria, observándose un predominio de las jefas de hogar entre quienes se incorporaron al mercado laboral.

Por último, se registró una importante reducción de la incidencia de la pobreza y de la indigencia en la fuerza de trabajo durante el período 1990-1996.

III. Evolución de la ocupación y la desocupación

Durante el período 1990-1996, la ocupación en Chile creció a un promedio anual de 3,1%. Esta cifra significó la creación de 145.000 empleos anuales. Sin embargo, este crecimiento no fue parejo a través del período, observándose fases de fuerte expansión (1990-1992) y otras donde el empleo creció en forma bastante más moderada (1992-1994). Este comportamiento responde a la trayectoria que exhibió la economía en este período, que atravesó sucesivas etapas de sobreexpansión y ajuste.

El crecimiento de la ocupación durante el período superó al de la fuerza de trabajo, permitiendo que la tasa de desocupación se redujera significativamente. En efecto, la tasa de desocupación promedio bajó desde 8,3%, en 1990, a 5,7% en 1996. La trayectoria de esta variable tampoco fue continua, observándose un repunte de la tasa de desocupación en 1994. (Ver cuadro 8 en Anexo B).

1. Evolución de la ocupación y desocupación por sexo

El crecimiento experimentado por la ocupación se registró para ambos sexos, aunque con mayor intensidad en el caso de las mujeres. Entre 1990 y 1996, la ocupación masculina mantuvo un ritmo de crecimiento promedio anual de 2,6%, en tanto la ocupación femenina se incrementó a una tasa promedio anual de 3,9%. Esta mayor absorción de mano de obra femenina se corresponde con el más alto crecimiento de la fuerza de trabajo femenina. (Ver cuadro 8 en Anexo B).

Como resultado de estas tendencias, el porcentaje de mujeres en el total de ocupados aumentó desde 32,2% en 1990 a 33,9% en 1996.

El crecimiento alcanzado por la ocupación permitió reducir la tasa de desocupación tanto de hombres como de mujeres. Entre 1990 y 1996, la tasa de desocupación femenina cayó, desde 9,6% a 7,3%, mientras la masculina se redujo desde 7,6% a 4,9%. En ambos casos, la tendencia a la baja se vio interrumpida en 1994.

Tabla 8
TASA DE DESOCUPACION Y CRECIMIENTO DE LA OCUPACION POR SEXO, 1990-1996

Sexo	Tasa de desocupación				Ocupación 1990-1996
	1990	1992	1994	1996	Crecimiento promedio anual (%)
Hombres	7,6	4,5	5,7	4,9	2,6
Mujeres	9,6	7,5	8,6	7,3	3,9
Total	8,3	5,5	6,7	5,7	3,1

Fuente: Elaborado por MIDEPLAN, División Social, Departamento de Estudios Sociales, a partir de Encuestas CASEN 1990, 1992, 1994 y 1996.

Es interesante destacar que durante todo el período se mantuvo una brecha de al menos dos puntos entre la tasa de desocupación femenina y la masculina, evidenciando que sistemáticamente las mujeres son más afectadas por el desempleo.

2. Evolución de la ocupación y desocupación por tramo de edad

En el período 1990-1996, la ocupación creció en todos los grupos de edad, excepto en el tramo de 15 a 19 años, donde el número de ocupados cayó a una tasa de 1,5% promedio anual. En los tramos de edad inmediatamente superiores (20 a 24 años y 25 a 29 años) la ocupación creció levemente, a tasas de 0,5% y 0,3% promedio anual, que son las tasas de crecimiento más bajas entre los diferentes tramos de edad. (Ver cuadro 9 en Anexo B).

Tal como ocurrió con la fuerza de trabajo, la ocupación presentó las mayores tasas de expansión en los tramos de edad media (35 a 39 años y 40 a 44 años) y en los mayores de 65 años. De esta manera, alrededor del 44% de los empleos creados en el período fueron ocupados por personas de 35 a 44 años.

Tabla 9
TASA DE DESOCUPACION Y CRECIMIENTO DE LA OCUPACION POR TRAMO DE EDAD,
1990-1996

Edad	Tasa de desocupación				Ocupación 1990-1996
	1990	1992	1994	1996	Crecimiento promedio anual (%)
15 a 19	21,3	17,0	21,4	19,2	-1,5
20 a 24	14,5	11,2	13,6	10,4	0,5
25 a 29	8,7	5,7	7,1	6,7	0,3
30 a 34	7,1	4,3	5,5	4,8	3,4
35 a 39	5,4	3,5	4,1	4,2	5,7
40 a 44	4,8	2,6	3,2	3,7	5,2
45 a 49	4,2	2,2	3,7	2,7	4,0
50 a 54	5,8	3,1	3,8	2,7	4,4
55 a 59	5,0	2,4	4,0	4,3	3,7
60 a 64	4,7	3,1	3,3	2,9	2,5
65 y más	7,0	3,0	2,9	4,6	7,2
Total	8,3	5,5	6,7	5,7	3,1

Fuente: Elaborado por MIDEPLAN, División Social, Departamento de Estudios Sociales, a partir de Encuestas CASEN 1990, 1992, 1994 y 1996.

Entre 1990 y 1996, la desocupación disminuyó en todos los tramos de edad, incluidos aquéllos donde la ocupación retrocedió o creció sólo moderadamente. Sin embargo, los más jóvenes siguen siendo los más afectados por el desempleo y su situación relativa se vio deteriorada durante el período analizado. En efecto, en 1990, la tasa de desocupación en el tramo de 15 a 19 años representaba 2,6 veces la tasa promedio nacional, mientras que en 1996 esta relación llegó a 3,4 veces. En 1996, más del 50% de los desocupados eran menores de 30 años.

Dentro del grupo de los jóvenes, la situación de la mujer es más grave. En particular, entre 1990 y 1994, las mujeres de 15 a 19 años experimentaron un aumento en su tasa de desocupación, ubicándose sobre el 25% en 1996. (Ver cuadro 9A y 9B en Anexo B).

3. Evolución de la ocupación y desocupación por nivel educacional

Las tendencias de la ocupación por nivel educacional son similares a las observadas para la fuerza de trabajo, esto es, un mayor crecimiento entre las personas con niveles educativos más altos y disminuciones en el número de empleos ocupados por personas con bajo nivel educativo.

En términos absolutos, entre 1990 y 1996, se redujo el número de ocupados sin estudios y sólo con educación básica completa, mientras que los puestos de trabajo ocupados por personas con educación básica incompleta se incrementaron sólo levemente. (Ver cuadro 10)

Por su parte, los empleos ocupados por personas con educación superior completa se incrementaron a una tasa anual de 8,5% entre 1990 y 1996, llegando a representar más de un tercio de los puestos de trabajo creados en el período.

Tabla 10
TASA DE DESOCUPACION Y CRECIMIENTO DE LA OCUPACION POR NIVEL EDUCACIONAL, 1990-1996

Nivel	Tasa de desocupación				Ocupación 1990-1996
	1990	1992	1994	1996	Crecimiento promedio anual (%)
Sin estudios	6,4	3,4	6,4	6,3	-2,4
Básica incompl.	8,8	4,8	6,3	5,8	0,6
Básica compl.	7,9	4,7	6,6	5,3	-2,6
Media incompl.	11,0	6,8	8,4	6,8	6,7
Media compl.	8,5	6,4	7,0	6,3	5,1
Superior incompl.	6,8	7,3	7,9	6,3	-3,1
Superior compl.	4,3	3,6	3,4	3,0	8,5
Sin datos	9,0	2,3	7,3	3,7	5,9
Total	8,3	5,5	6,7	5,7	3,1

Fuente: Elaborado por MIDEPLAN, División Social, Departamento de Estudios Sociales, a partir de Encuestas CASEN 1990, 1992, 1994 y 1996.

Las tasas de desocupación disminuyeron para las personas de todos los niveles educacionales en el período 1990-1996. Durante el período, se aprecia una tendencia a una mayor homogeneidad en las tasas de desocupación de la población de los diferentes niveles educacionales, reduciéndose la brecha entre la tasa más alta y la más baja, a sólo 1,5 puntos porcentuales en 1996, exceptuando la de aquéllos con educación superior completa. Las personas que alcanzaron el nivel de educación más alto registraron una tasa de desocupación significativamente más baja durante todo el período.

4. Evolución de la ocupación y desocupación por región

Entre 1990 y 1996, el número de ocupados aumentó en todas las regiones del país, observándose tasas de crecimiento promedio que varían entre 1,5% y 4,6%. También es posible apreciar que, excepto en tres regiones, la ocupación creció continuamente en todas las regiones durante el período. (Ver cuadro 11 en Anexo B).

Las mayores tasas de crecimiento de la ocupación fueron alcanzadas en las regiones del extremo sur (XI y XII) con variaciones de 4,6% y 4,5%, respectivamente. En términos absolutos, sin embargo, estas regiones aportan sólo 3.600 de los 145.000 empleos creados anualmente en el país.

Tabla 11
TASA DE DESOCUPACION Y CRECIMIENTO DE LA OCUPACION POR REGION, 1990-1996

Región	Tasa de desocupación				Ocupación 1990-1996
	1990	1992	1994	1996	Crecimiento promedio anual (%)
I	8,5	3,8	8,2	5,7	2,7
II	7,5	7,3	6,1	4,5	2,5
III	6,9	5,1	4,1	5,6	2,9
IV	8,1	5,8	7,8	6,2	3,9
V	10,2	5,7	7,6	6,8	3,7
VI	8,6	4,3	8,3	6,5	2,1
VII	6,5	5,0	7,2	4,8	2,9
VIII	10,0	8,5	8,0	7,2	2,7
IX	7,4	4,7	5,2	6,8	3,3
X	7,7	4,6	7,2	6,1	1,5
XI	8,1	5,3	6,4	4,5	4,6
XII	7,9	3,8	3,1	4,8	4,5
Metropolitana	7,9	5,1	5,9	5,0	3,3
Total	8,3	5,5	6,7	5,7	3,1

Fuente: Elaborado por MIDEPLAN, División Social, Departamento de Estudios Sociales, a partir de Encuestas CASEN 1990, 1992, 1994 y 1996.

Los crecimientos más bajos se presentaron en la VI y en la X región, donde la ocupación creció a tasas de 2,1% y 1,5%, respectivamente. En estas regiones, que se caracterizan por la importancia de la actividad agrícola, se registraron también los menores crecimientos de la fuerza de trabajo.

En valores absolutos, la creación de empleos durante el período 1990-1996 se concentró en las regiones Metropolitana, V y VIII. En la Región Metropolitana, se generó un 47% de los empleos que se crearon en el territorio, de manera que esta región siguió concentrando alrededor del 44% de los puestos de trabajo existentes en el país. En el caso del empleo femenino, esta cifra se elevó a 53% en 1996.

La tasa de desocupación se redujo significativamente en todas las regiones entre 1990 y 1996. En algunos casos (II y VIII), esta reducción de la desocupación fue continua durante el período; sin embargo, en la mayoría de las regiones se observó un repunte de la desocupación en 1994, recuperando la tendencia declinante en 1996.

En 1996, las tasas de desocupación más altas se dieron en las regiones VIII y IX, que registraron valores de 7,2% y 6,8%, respectivamente. Como ya se mencionó, la VIII región presentó la particularidad de mostrar una declinación persistente del desempleo entre 1990 y 1996.

También en las regiones IV, V y VI se observó un desempleo relativamente alto, en 1996, registrándose tasas que oscilaron entre 6,2% y 6,8%.

Por otra parte, se registró un grupo de regiones donde la tasa de desocupación fue inferior al 5%. Estas fueron la II, VII, XI y XII regiones.

Durante el período analizado, la tasa de desocupación femenina superó a la masculina de manera sistemática en todas las regiones. La situación extrema se presentó en la II región, en 1996, donde para los hombres la tasa de desocupación llegó a 2,9%, mientras que para las mujeres se ubicó en 8,6%. (Ver cuadros 11A y 11B en Anexo B).

5. Evolución de la ocupación y desocupación por zona

Por las razones ya mencionadas en relación a la fuerza de trabajo, el análisis de la evolución de la ocupación por zona corresponderá sólo al período 1990-1994, agregándose una descripción particular de la situación en el año 1996.

Entre 1990 y 1994, el crecimiento de la ocupación se concentró en las zonas urbanas del país, alcanzando un crecimiento promedio anual de 4,5%, mientras que en las zonas rurales se registró una disminución en el número de ocupados a un ritmo promedio anual de 1,1%. Con esta tendencia, el porcentaje de ocupados residentes en zonas urbanas aumentó desde 82,2% en 1990 a 85,2% en 1994. (Ver cuadro 12 en Anexo B).

La tasa de desocupación disminuyó en ambas zonas entre 1990 y 1994, aunque este último año presentó un alza en relación a lo alcanzado en 1992. En las zonas rurales, la tasa de desocupación logró disminuir, a pesar de la caída en la ocupación, debido a que la fuerza de trabajo cayó más fuertemente.

Durante todo el período analizado, las zonas urbanas mantuvieron tasas de desocupación superiores a las rurales. Esta situación se revirtió sólo para el caso específico de las mujeres en el año 1994. (Ver cuadros 12A y 12 B en Anexo B).

En 1996, de acuerdo a la nueva definición de ruralidad, un 85,5% de los ocupados residía en zonas urbanas. Este porcentaje baja a 82,2% para la ocupación masculina y sube a más de 90% para la femenina.

Tabla 12
TASA DE DESOCUPACION Y CRECIMIENTO DE LA OCUPACION POR ZONA⁽¹⁾, 1990-1996

Zona	Tasa de desocupación				Ocupación 1990-1994
	1990	1992	1994	1996	Crecimiento promedio anual (%)
Urbana	8,7	6,0	6,8	6,0	4,5
Rural	6,2	3,1	5,8	4,2	-1,1
Total	8,3	5,5	6,7	5,7	3,6

Fuente: Elaborado por MIDEPLAN, División Social, Departamento de Estudios Sociales, a partir de Encuestas CASEN 1990, 1992, 1994 y 1996.

(1): Por cambios en la definición de la zona rural utilizada en 1996, las cifras de ese año no son estrictamente comparables con las de años anteriores.

Al igual que la información analizada para los años anteriores, los datos correspondientes a 1996 muestran que la tasa de desocupación fue mayor en las zonas urbanas y que los desocupados se concentran en estas zonas. En 1996, casi un 90% de los desocupados residía en zonas urbanas.

6. Evolución de la ocupación y desocupación por jefatura de hogar

Durante el período 1990-1996, la creación de puestos de trabajo favoreció especialmente a las personas que no cumplen la función de jefes al interior de los hogares. En efecto, la ocupación entre los jefes de hogar creció a una tasa de 2,8% promedio anual, en tanto que entre los no jefes de hogar el crecimiento se ubicó en 3,4% promedio anual. (Ver cuadro 13 en Anexo B).

Tabla 13

TASA DE DESOCUPACION Y CRECIMIENTO DE LA OCUPACION POR JEFATURA DE HOGAR, 1990-1996

Jefatura	Tasa de desocupación				Ocupación 1990-1994
	1990	1992	1994	1996	Crecimiento promedio anual (%)
Jefe	5,6	2,9	3,9	3,6	2,8
No jefe	12,1	9,3	10,7	8,8	3,4
Total	8,3	5,5	6,7	5,7	3,1

Fuente: Elaborado por MIDEPLAN, División Social, Departamento de Estudios Sociales, a partir de Encuestas CASEN 1990, 1992, 1994 y 1996.

Estos incrementos en la ocupación permitieron reducir la tasa de desocupación tanto para los jefes de hogar como para quienes no desempeñan ese rol. Entre 1990 y 1996, la tasa de desocupación cayó desde 5,6% a sólo 3,6% para los jefes de hogar y desde 12,1% a 8,8% para los no jefes de hogar.

Como se puede apreciar, la tasa de desocupación de las personas que no son jefes de hogar permanentemente ha más que duplicado la tasa de los jefes de hogar. Esta brecha no logró reducirse a pesar del mayor crecimiento de la ocupación de los no jefes de hogar, debido a que en este grupo también se registra un mayor crecimiento de la fuerza de trabajo.

A diferencia de la tendencia general, el crecimiento de la ocupación de las mujeres fue mayor entre aquéllas que tienen la condición de ser jefes de hogar. La ocupación de las jefas de hogar se incrementó a una tasa promedio anual de 4,6% entre 1990 y 1996, en tanto que para las no jefas de hogar el crecimiento llegó a 3,6% promedio anual. (Ver cuadro 13B en Anexo B).

7. Evolución de la ocupación y desocupación por situación de pobreza

El proceso de reducción de la pobreza que se registró en el país durante la década de los noventa permitió que el número de ocupados en situación de pobreza disminuyera notablemente entre 1990 y 1996. El número de ocupados en situación de indigencia cayó a una tasa promedio anual de 11,6%, mientras que los ocupados pobres no indigentes se redujeron a una tasa de 5,4% anual entre 1990 y 1996. En el caso de las mujeres ocupadas, estas reducciones fueron aún mayores. (Ver cuadros 14, 14A y 14B),

Este comportamiento llevó a que la incidencia de la indigencia entre los ocupados bajase desde 6,5% en 1990 a 2,6% en 1996, mientras que el porcentaje de ocupados pobres no indigente disminuyó desde 19,9% en 1990 a 11,8% en 1996.

La desocupación sigue afectando especialmente a los grupos más pobres de la población. En efecto, en el período 1990-1996, la tasa de desocupación de los indigentes se mantuvo en alrededor de 30%; en cambio, durante el mismo período, la tasa de desocupación de los no pobres cayó desde 4,8% a 3,9%.

Tabla 14
TASA DE DESOCUPACION E INCIDENCIA DE LA POBREZA Y LA INDIGENCIA EN LOS OCUPADOS, 1990-1996

	1990	1992	1994	1996
Desocupación				
Indigentes	28,4	22,5	28,9	28,8
Pobres no indigentes	12,5	9,4	12,2	12,1
No pobres	4,8	3,5	4,5	3,9
Total	8,4	5,6	6,8	5,8
Incidencia				
Indigentes	6,5	4,2	3,4	2,6
Pobres no indigentes	19,9	17,8	14,1	11,8
No pobres	73,6	77,9	82,5	85,6
Total	100,0	100,0	100,0	100,0

Fuente: Elaborado por MIDEPLAN, División Social, Departamento de Estudios Sociales, a partir de Encuestas CASEN 1990, 1992, 1994 y 1996.

La mantención de una alta tasa de desocupación en los grupos más pobres de la población, más que un empeoramiento relativo de su condición de actividad, refleja que las personas que no tienen la posibilidad de acceder a una ocupación son justamente quienes tienen una mayor probabilidad de permanecer en situación de pobreza o indigencia.

Lo anterior se confirma al analizar la incidencia de la pobreza y la indigencia de los desocupados. En efecto, aunque se observa una tendencia a la baja, en 1996, un 43,5% de los desocupados se encontraba en situación de pobreza.

8. Conclusiones

Durante el período, la ocupación exhibió un crecimiento superior al de la fuerza de trabajo, provocando un descenso de la tasa de desocupación.

Entre 1990 y 1996, el crecimiento de la ocupación se caracterizó por favorecer especialmente a las mujeres, a las personas de edad media y mayores de 65 años, a quienes han completado la educación superior y a los que no son jefes de hogar. Sin embargo, para las mujeres el mayor crecimiento se registró entre aquellas que cumplen la función de jefas al interior de sus hogares.

Por otra parte, se mantuvo la concentración de los empleos en la Región Metropolitana, particularmente en el caso de las mujeres. Simultáneamente, aumentó la proporción de ocupados residentes en zonas urbanas.

Además, se redujo notablemente la incidencia de la indigencia y de la pobreza entre los ocupados, en especial, de las mujeres ocupadas.

El descenso de la tasa de desocupación se repitió en casi todos los grupos de la población; no obstante, aún persisten sectores que son afectados más fuertemente por este problema. Particularmente, los jóvenes y los indigentes exhiben tasas de desocupación que superan ampliamente el promedio nacional. En el caso de las mujeres jóvenes, no se observan reducciones en el desempleo durante el período.

En las regiones VIII y V se han presentado persistentemente las tasas de desocupación más altas del país, en tanto que en las zonas urbanas se observa durante todo el período un desempleo superior al rural.

Por último, las cifras evidencian que la educación superior completa asegura una mayor probabilidad de encontrar empleo. La tasa de desocupación más alta corresponde sistemáticamente a las personas con educación media incompleta.

IV. Caracterizaron del crecimiento de la ocupación 1990-1996

1. Evolución de la ocupación por categoría ocupacional

La categoría obreros y empleados concentra el mayor número de ocupados. Esta categoría registró, entre 1990 y 1996, un crecimiento promedio anual de 3,5%, aumentando así su participación en el total de ocupados. En efecto, el porcentaje de obreros y empleados en la ocupación total aumentó desde 65,9 en 1990 a 67,7% en 1996. Para los hombres este porcentaje se elevó desde 69,5% en 1990 a 70,8% en 1996.(Ver cuadro 15 en Anexo C).

Los trabajadores por cuenta propia aumentaron a una tasa inferior al promedio, disminuyendo su participación en el total de ocupados desde 22,7 en 1990 a 20,3 en 1996.

Tabla 15
EVOLUCION DE LA OCUPACION POR CATEGORIA OCUPACIONAL, 1990-1996

Categoría	1990	1992	1994	1996	Variación Anual	
					Número	Tasa (%)
Empleador	111.948	172.427	163.423	194.971	13.837	9,7
T. por cuenta propia	998.629	1.048.502	1.095.462	1.074.126	12.583	1,2
Obrero o empleado	2.906.732	3.254.254	3.420.024	3.574.097	111.228	3,5
Serv. doméstico	265.483	291.232	288.602	301.212	5.955	2,1
Familiar no remunerado	80.826	78.869	63.653	68.025	-2.134	-2,8
FF.AA. y de orden	41.546	36.786	37.425	66.583	4.173	8,2
Total	4.407.931	4.883.449	5.068.589	5.279.361	145.238	3,1

Fuente: Elaborado por MIDEPLAN, División Social, Departamento de Estudios Sociales, a partir de Encuestas CASEN 1990, 1992, 1994 y 1996.

En la categoría servicio doméstico que concentra una gran proporción de mujeres, disminuyó su importancia entre 1990 y 1996. Sin embargo, en este último año, un 16,3% de las mujeres ocupadas desempeñó este tipo de actividad.

Entre 1990 y 1996, la categoría empleador exhibió el mayor dinamismo, alcanzando un ritmo de crecimiento de 9,7% promedio anual y aumentando su representación en el total de ocupados desde 2,5% a 3,7%. La importancia de esta categoría radica en que, a su vez, es generadora de nuevos puestos de trabajo.

Dentro de la ocupación femenina, la categoría empleador registró un crecimiento aún más notable, más que duplicando su número entre 1990 y 1996, gracias a una expansión promedio anual de 16,1% en el período.

Por último, la categoría familiar no remunerado es la única que registra una disminución absoluta entre 1990 y 1996.

2. Evolución de la ocupación por tamaño de empresa

Entre 1990 y 1996, el crecimiento de la ocupación se concentró en las empresas de tamaño mediano. En efecto, las empresas que ocupaban entre 10 y 49 personas aumentaron más fuertemente su contratación, alcanzando una expansión de 6,6% promedio anual. (Ver cuadro 16 en Anexo C).

Un crecimiento igualmente significativo fue alcanzado por la ocupación en las empresas de 2 a 9 personas. El número de ocupados en estas empresas aumentó a una tasa de 4,9% promedio anual, elevando así su contribución al empleo total desde 28,3% en 1990 a 31,5% en 1996. De esta manera, durante todo el período analizado más del 50% de los empleos fueron generados por empresas de menos de 10 personas.

Las grandes empresas pierden su capacidad para absorber mano de obra, expulsando un promedio de 15.000 personas anuales. Sin embargo, esta reducción se produjo sólo entre 1994 y 1996, ya que hasta 1994 la ocupación en las empresas de más de 200 trabajadores había crecido persistentemente.

Tabla 16
EVOLUCION DE LA OCUPACION POR TAMAÑO DE EMPRESA, 1990-1996

Tamaño	1990	1992	1994	1996	Variación promedio anual	
					Número	Porcentaje
Una persona	990.669	968.490	1.047.132	1.032.260	6.932	0,7
2 a 9 personas	1.246.383	1.427.348	1.335.685	1.662.418	69.339	4,9
10 a 49 personas	840.500	1.058.666	1.132.151	1.232.492	65.332	6,6
50 a 199 personas	524.840	606.395	597.828	652.754	21.319	3,7
200 y más	595.935	610.378	649.053	505.408	-15.088	-2,7
Sin dato	209.604	212.172	306.740	194.029	-2.596	-1,3
Total	4.407.931	4.883.449	5.068.589	5.279.361	145.238	3,1

Fuente: Elaborado por MIDEPLAN, División Social, Departamento de Estudios Sociales, a partir de Encuestas CASEN 1990, 1992, 1994 y 1996.

Al descomponer la ocupación por sexo y tamaño de las empresas, se puede apreciar que las mujeres se concentran en las empresas más pequeñas. En efecto, durante todo el período analizado, alrededor del 56% de las mujeres ocupadas trabajaban en empresas de menos de 10 personas.

3. Evolución de la jornada de trabajo de los ocupados

La jornada de trabajo semanal promedio experimentó una reducción de 2 horas, desde 50 horas en 1990 a 48 horas en 1996. Esta disminución ya se había verificado en 1994, año en que la jornada promedio se ubicaba también en 48 horas semanales. (Ver cuadro 17 en Anexo C).

La reducción de la jornada se repite tanto para mujeres como para hombres, aunque estos últimos mantienen durante todo el período una jornada 4 horas más prolongada que las mujeres.

Tabla 17
EVOLUCION DE LA OCUPACION POR JORNADA DE TRABAJO Y DURACION PROMEDIO DE LA JORNADA SEMANAL, 1990-1996

Jornada	1990	1992	1994	1996
20 y menos hrs.	5,5	3,8	4,7	6,4
21 a 39 hrs.	8,3	7,9	7,5	9,4
40 a 48 hrs.	48,0	51,2	57,9	47,7
49 y más hrs.	38,2	37,0	29,9	36,5
Total	100,0	100,0	100,0	100,0
Jornada Promedio	50 horas	50 horas	48 horas	48 horas

Fuente: Elaborado por MIDEPLAN, División Social, Departamento de Estudios Sociales, a partir de Encuestas CASEN 1990, 1992, 1994 y 1996.

En cuanto a la distribución de las jornadas, entre 1990 y 1996, se redujo la proporción de ocupados que trabajan más de 40 horas semanales, aumentando de 5,5% a 6,4% el porcentaje que trabajaba menos de 20 horas y de 8,3% a 9,4% el que trabajaba entre 20 y 39 horas. De esta manera, el porcentaje de ocupados que trabajaba en una jornada inferior a la normal llegó a 15,8% en 1996.

En el caso de las mujeres, el porcentaje de ocupadas en jornadas inferiores a la normal se elevó a 22,6% en 1996. Sin embargo, se estima que la oferta de trabajos a jornada parcial es aún insuficiente, limitando las posibilidades de incorporación de las mujeres al mercado del trabajo.

4. Evolución de la ocupación por rama de actividad

El análisis de la ocupación por rama y por grupo ocupacional se realizará sólo para el período 1992-1996, debido a la no comparabilidad con las cifras del año 1990. Se debe tener presente que

durante este período el crecimiento global de la ocupación fue más moderado que el alcanzado en el período 1990-1996, 2,0% entre 1992 y 1996, contra 3,1% entre 1990 y 1996. (Ver cuadro 18 en Anexo C).

El crecimiento de la ocupación mostró tendencias diversas entre las ramas de actividad, verificándose un lento proceso de transformación productiva durante el período 1992-1996.

La ocupación registró un mayor dinamismo en las ramas vinculadas a los servicios. Específicamente, los servicios financieros alcanzaron un significativo crecimiento del 12,5% promedio anual, lo que implica que, en promedio, 31.000 personas se incorporaron anualmente a estas actividades.

Dentro de las ramas de mayor dinamismo, a continuación de los servicios financieros aparecen el comercio y los servicios comunales, sociales y personales. El comercio incrementó su número de ocupados, entre 1992 y 1996, a una tasa media anual de 3,1%, representando un 18,6% del total de ocupados en 1996.

Tabla 18
EVOLUCION DE LA OCUPACION POR RAMA DE ACTIVIDAD, 1992-1996

Rama	1992	1994	1996	Variación promedio anual	
				Número	Porcentaje
Agricultura	806.658	737.501	811.705	1.262	0,2
Minería	100.450	85.811	100.504	14	0,0
Industria	819.226	781.851	779.882	-9.836	-1,2
Elec., gas y agua	37.744	37.424	35.587	-539	-1,5
Construcción	423.762	448.593	460.318	9.139	2,1
Comercio	869.169	937.981	981.273	28.026	3,1
Transporte	339.208	365.393	370.838	7.908	2,3
Serv. Financieros.	208.197	286.292	333.036	31.210	12,5
Serv. Comunales	1.246.089	1.336.222	1.376.438	32.587	2,5
ANBE	32.946	51.521	29.780	-792	-2,5
Total	4.883.449	5.068.589	5.279.361	98.978	2,0

Fuente: Elaborado por MIDEPLAN, División Social, Departamento de Estudios Sociales, a partir de Encuestas CASEN 1992, 1994 y 1996.

Los servicios comunales registraron un crecimiento promedio anual de 2,5% en el período, concentrando más de un 25% de los ocupados en 1996.

Durante el período 1992-1996, dos ramas expulsaron mano de obra, reduciendo el número de sus ocupados. El sector electricidad, gas y agua perdió puestos de trabajo a un ritmo anual de 1,5%, en tanto que la industria lo hizo a una tasa de 1,2% anual. En términos absolutos, sin embargo, la mayor disminución se produjo en esta última rama, donde se perdieron un promedio de 10.000 empleos al año.

En los sectores extractivos, agricultura y minería, se observó un estancamiento en la creación de empleos, registrándose un crecimiento prácticamente nulo entre 1992 y 1996. Estos estancamientos presentan la particularidad de ser resultado de una sustitución de mano de obra entre sexos, debido a que disminuyó la contratación de hombres y aumentó la de mujeres en la agricultura, y se produjo un movimiento en sentido contrario en la minería.

5. Evolución de la ocupación por grupo ocupacional

El crecimiento más fuerte de la ocupación ocurrió entre los técnicos y profesionales de nivel medio. Esto, junto al importante crecimiento de los profesionales y científicos, ratifica la tendencia a una mayor contratación de personas con nivel educacional más alto. Estos dos grupos alcanzaron tasas de crecimiento, entre 1992 y 1996, de 9,2% y 5,4%, respectivamente. (Ver cuadro 19 en Anexo C).

Tabla 19
EVOLUCION DE LA OCUPACION POR GRUPO OCUPACIONAL, 1992-1996

Grupo	1992	1994	1996	Variación Promedio Anual	
				Número	Porcentaje
FF.AA. y Orden	36.784	37.781	34.649	-534	-1,5
Directivos	260.067	295.422	275.380	3.828	1,4
Prof., científicos	350.330	412.633	432.517	20.547	5,4
Téc. y profesionales n.m.	268.526	333.099	382.282	28.439	9,2
Empleados	371.392	446.073	442.312	17.730	4,5
Serv. y vendedores	660.105	708.416	749.673	22.392	3,2
Agropecuarios	307.301	245.927	357.758	12.614	3,9
Obreros y artesanos	895.414	813.891	814.179	-20.309	-2,3
Operadores de maq.	386.860	481.562	510.527	30.917	7,2
Trab. no calificados	1.337.303	1.280.425	1.255.137	-20.542	-1,6
s/r	9.367	13.360	24.947	3.895	27,7
Total	4.883.449	5.068.589	5.279.361	98.978	2,0

Fuente: Elaborado por MIDEPLAN, División Social, Departamento de Estudios Sociales, a partir de Encuestas CASEN 1992, 1994 y 1996.

También alcanzaron crecimientos importantes los operadores de maquinaria y los empleados, con tasas de variación promedio anual de 7,2% y 4,5%, respectivamente. Este crecimiento es consistente con los resultados obtenidos por categoría ocupacional, donde los obreros y empleados registran altas tasas de crecimiento.

Por último, el número de ocupados apuntó disminuciones en tres grupos ocupacionales: las fuerzas armadas y de orden, los obreros y artesanos y los trabajadores no calificados.

6. Conclusiones

La evolución de la ocupación durante el período 1990-1996 se caracterizó por un fuerte crecimiento de los empleadores, especialmente de sexo femenino, un aumento del porcentaje de empleados y obreros y una reducción relativa del trabajo por cuenta propia.

Durante el período se observó un mayor crecimiento de la ocupación en empresas medianas y pequeñas, junto con una pérdida en la capacidad de las grandes empresas para generar empleo, particularmente, a partir de 1994.

Las empresas pequeñas siguieron absorbiendo gran parte de la mano de obra del país, en especial, de la femenina, que se ocupa mayoritariamente en este tipo de empresas.

Del mismo modo, se verificó una reducción de la jornada de trabajo, aumentando la proporción de ocupaciones cuya jornada se extiende por menos de 40 horas semanales.

Entre 1992 y 1996, el crecimiento de la ocupación se concentró en los servicios, especialmente, los financieros, disminuyendo o manteniéndose la ocupación en las ramas primarias y secundarias como agricultura, minería e industria.

Por último, los grupos ocupacionales que crecieron en mayor medida se encuentran asociados a niveles educativos más altos mientras que se redujo el número de trabajadores no calificados. Estas tendencias por grupos coinciden con las exhibidas por nivel educativo de los ocupados.

V. Evolución del ingreso mensual de la ocupación principal³, 1990-1996.

Los ingresos del trabajo constituyen la parte más importante del ingreso total de los hogares, de modo que su nivel y tendencia afectan de manera determinante la situación socioeconómica de las familias. En 1996, los ingresos de la ocupación principal representaron en promedio casi un 80% del ingreso autónomo de los hogares. Este porcentaje aumenta en el caso de los hogares más pobres.

Entre 1990 y 1996, los ingresos mensuales de la ocupación principal se incrementaron a una tasa promedio anual de 5,7%, alcanzando, en 1996, un nivel promedio de \$213.000 en moneda de noviembre de ese año. (Ver cuadro 20 en Anexo D).

Este promedio incluye las jornadas parciales que, como ya se señaló, representaron en 1996 alrededor del 16% de los empleos. Obviamente, existe una relación directa entre la duración de la jornada y el nivel de ingresos mensuales de los ocupados, de manera que para las jornadas de 40 a 48 horas el ingreso mensual es superior al promedio, alcanzando en 1996 un valor de \$222.000 en pesos de noviembre de 1996. (Ver cuadro 28 en Anexo D).

1. Evolución del ingreso mensual de la ocupación principal por sexo, 1990-1996.

El crecimiento de los ingresos favoreció especialmente a las mujeres ocupadas, cuyos ingresos aumentaron a un 6,8% promedio anual durante el período 1990-1996, superando el 5,5% logrado por los hombres (Ver cuadro 20 en Anexo D).

³ La ocupación principal es la que el encuestado ha definido como tal, en el caso de tener más de una ocupación.

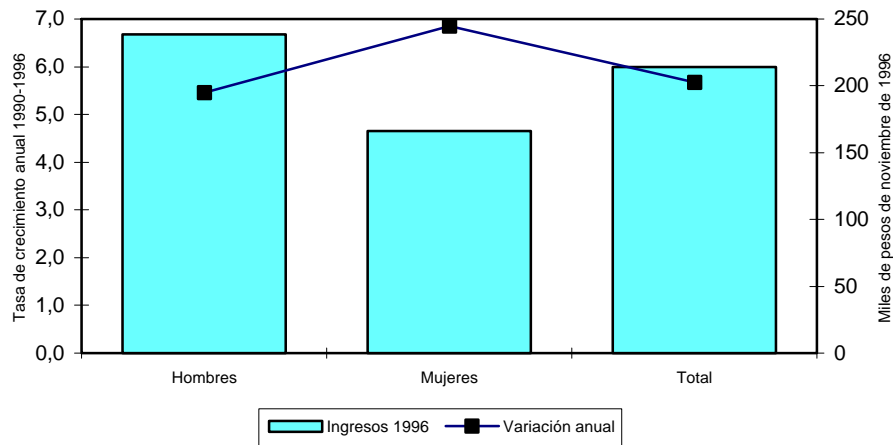
Gráfico 1**TASA DE VARIACION PROMEDIO ANUAL 1990-1996 E INGRESO PROMEDIO MENSUAL 1996 POR SEXO**

Fuente: Elaborado por MIDEPLAN, División Social, Departamento de Estudios Sociales, a partir de Encuestas CASEN 1990, 1992, 1994 y 1996.

En el gráfico 1 se presenta la tasa de crecimiento promedio anual del ingreso de la ocupación principal por sexo, durante el período 1990-1996, así como el nivel alcanzado por estos ingresos en 1996. Como se puede observar, a pesar del mayor incremento salarial logrado por las mujeres, se mantiene una brecha considerable entre ingresos de hombres y mujeres. Los primeros percibieron ingresos superiores en 11,5% al promedio en 1996, mientras que las mujeres recibieron ingresos inferiores en más de un 20% a ese nivel.

Es importante precisar que las diferencias salariales entre grupos no implican necesariamente la existencia de discriminación, pues éstas pueden atribuirse a otras variables que no están siendo controladas en la comparación, como nivel educacional, rama de actividad, jornada de trabajo, etc.

2. Evolución del ingreso mensual de la ocupación principal por tramo de edad, 1990-1996.

Los ingresos crecieron, en términos reales, para todos los tramos de edad. Los mayores aumentos fueron obtenidos por las personas entre 40 y 54 años, cuyos ingresos se incrementaron a tasas superiores al 5,5% promedio anual. (Ver cuadro 21 en Anexo D).

Los salarios crecieron en menor medida para los más jóvenes y para las personas entre 55 y 64 años, grupos que alcanzaron incrementos en torno al 3% promedio anual.

En general, se observa que los ingresos aumentan con la edad de las personas, llegando a un máximo alrededor de los 50 años para repuntar hacia el final de la vida laboral. Este comportamiento, que se puede apreciar para el año 1996 en el gráfico 2, se repite, con algunas variaciones, en todos los períodos analizados.

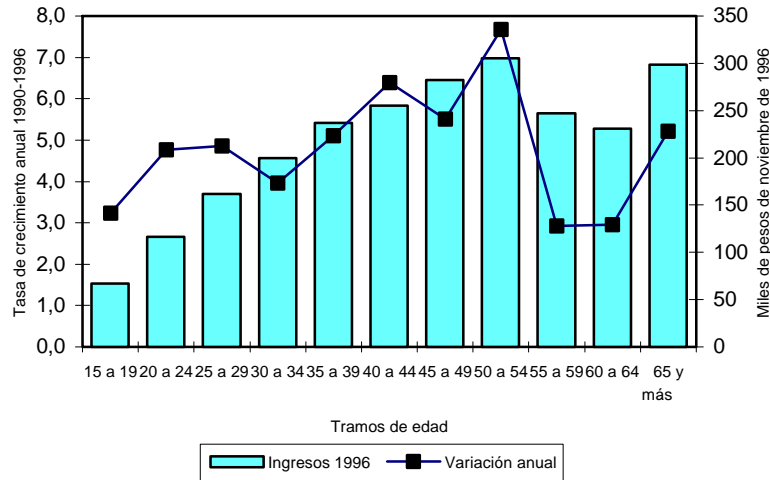
Gráfico 2**TASA DE VARIACION PROMEDIO ANUAL 1990-1996
E INGRESO PROMEDIO MENSUAL 1996 POR TRAMO DE EDAD**

Fuente: Elaborado por MIDEPLAN, División Social, Departamento de Estudios Sociales, a partir de Encuestas CASEN 1990, 1992, 1994 y 1996.

3. Evolución del ingreso mensual de la ocupación principal por nivel educacional, 1990-1996.

Los ingresos de los ocupados crecieron para todos los niveles educacionales, con excepción de los ocupados sin estudios, cuyos ingresos se redujeron a una tasa de 0,2% promedio anual. (Ver cuadro 22 en Anexo D).

Los mayores incrementos salariales fueron obtenidos por personas con enseñanza media incompleta y con educación superior completa, alcanzando aumentos de 6,5% y 5,4% promedio anual, respectivamente.

Con la excepción de los ocupados con educación media incompleta, se aprecia que los aumentos de ingresos logrados entre 1990 y 1996 crecen con el nivel educacional de las personas. Como se observa en el gráfico 3, la misma relación se cumple sin excepción con respecto al nivel alcanzado por los salarios en 1996, superando el ingreso promedio de los ocupados sólo quienes han cursado estudios superiores completos o incompletos.

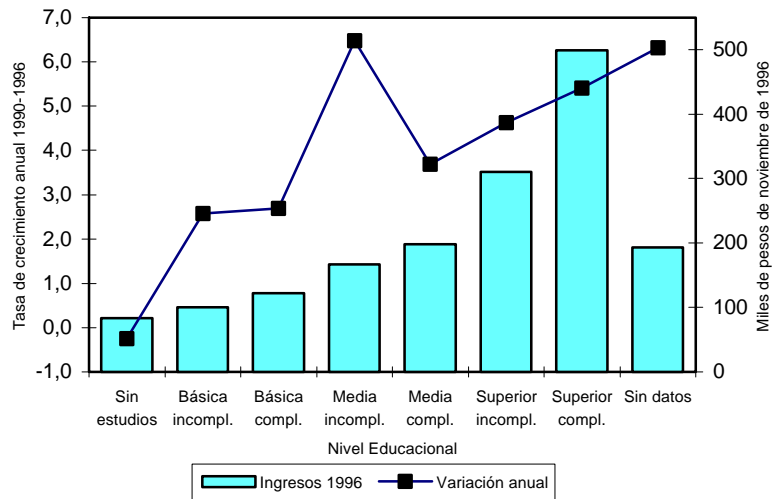
Gráfico 3**TASA DE VARIACION PROMEDIO ANUAL 1990-1996
E INGRESO PROMEDIO MENSUAL 1996 POR NIVEL EDUCACIONAL**

Fuente: Elaborado por MIDEPLAN, División Social, Departamento de Estudios Sociales, a partir de Encuestas CASEN 1990, 1992, 1994 y 1996.

Al descomponer por sexo, se aprecia que el mayor crecimiento de los ingresos de los ocupados con educación media incompleta se repite en el caso de los hombres, pero para las mujeres los ingresos crecen más fuertemente entre aquéllas que han completado la educación superior. Además, la brecha de ingresos entre sexos se mantiene relativamente estable en todos los niveles educacionales, pero aumenta fuertemente cuando se comparan hombres y mujeres con educación superior completa.

4. Evolución del ingreso mensual de la ocupación principal por región, 1990-1996.

La variación de los ingresos durante el período 1990-1996 presenta una gran dispersión entre las regiones del país, registrándose incrementos que van desde 0,9% a 7,3% promedio anual. (Ver cuadro 23 en Anexo D).

En la Región Metropolitana se registró el mayor crecimiento de los ingresos, luego en la II y la III región, con aumentos de 5,8% y 6,5% promedio anual, respectivamente. En el gráfico 4 se puede apreciar que estas tres regiones se caracterizan, además, por haber alcanzado los niveles de ingresos más altos del país, superando en más de 19,5% el promedio nacional en 1996.

Gráfico 4
TASA DE VARIACION PROMEDIO ANUAL 1990-1996
E INGRESO PROMEDIO MENSUAL 1996 POR REGIONES

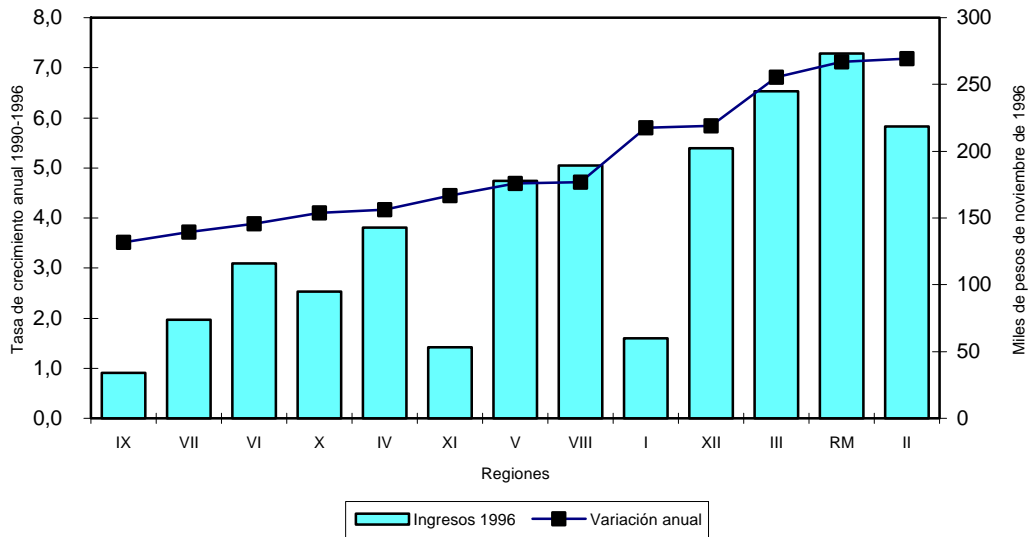

Fuente: Elaborado por MIDEPLAN, División Social, Departamento de Estudios Sociales, a partir de Encuestas CASEN 1990, 1992, 1994 y 1996.

En las regiones IX, XI y I los ingresos crecieron más moderadamente, incrementándose a una tasa inferior al 2,0% promedio anual. El caso de la I Región resulta destacado pues luego de ser la región con el mayor nivel de ingresos del país en 1990, pasó a ubicarse en un nivel sólo levemente superior al promedio nacional en 1996.

Es igualmente destacable que durante todo el período analizado los trabajadores de la IV a la XI regiones percibieron ingresos inferiores al promedio nacional. (Ver cuadro 23 en Anexo D).

Por último, el mayor aumento salarial que obtuvieron las mujeres con respecto a los hombres a nivel nacional, se repitió en 9 de las 13 regiones del país.

5. Evolución del ingreso mensual de la ocupación principal por zona, 1990-1996.

Durante el período 1990-1994, los ingresos de la ocupación principal se incrementaron a una tasa real promedio anual de 6,2%. Este crecimiento fue el resultado de tendencias contrarias en las zonas urbanas y rurales. En efecto, mientras los ocupados de las zonas urbanas lograron aumentos de 6,7% promedio anual, en las zonas rurales los ingresos mensuales de los ocupados sufrieron una caída de 1,1% promedio anual. (Ver cuadro 24 en Anexo D).

Gráfico 5
TASA DE VARIACION PROMEDIO ANUAL 1990-1994
E INGRESO PROMEDIO MENSUAL 1996 POR ZONA

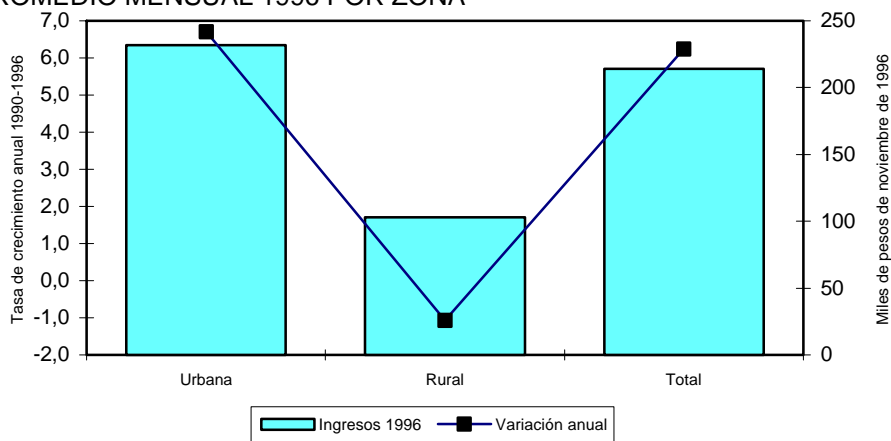

Fuente: Elaborado por MIDEPLAN, División Social, Departamento de Estudios Sociales, a partir de Encuestas CASEN 1990, 1992, 1994 y 1996.

Esta tendencia provocó un aumento de la brecha existente entre los salarios urbanos y rurales. En 1994, estos últimos representaron sólo un poco más de la mitad del ingreso promedio nacional. El gráfico 5 muestra que, en las zonas rurales, los ingresos de los ocupados disminuyeron en el período 1990-1994 y que su nivel fue, en 1996, significativamente inferior al promedio nacional. En efecto, los ingresos en las zonas rurales representaron sólo el 48% del ingreso promedio nacional en 1996.

6. Evolución del ingreso mensual de la ocupación principal por línea de pobreza, 1990-1996.

Al clasificar a los ocupados de acuerdo a su condición de pobreza, se puede apreciar que el mayor incremento de los ingresos se presentó entre los no pobres, cuyos ingresos aumentaron a un 4,1% promedio anual entre 1990 y 1996.

Los pobres no indigentes alcanzaron aumentos de sólo 1,2% promedio anual, mientras que los indigentes vieron reducirse sus ingresos a una tasa promedio anual de 0,2% en el mismo período. (Ver cuadro 25 en Anexo D).

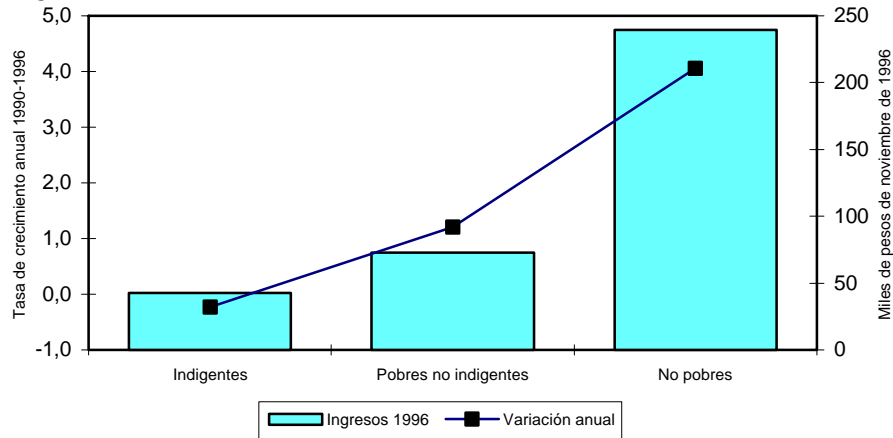
Gráfico 6**TASA DE VARIACION PROMEDIO ANUAL 1990-1996 E INGRESO PROMEDIO MENSUAL 1996 POR LINEA DE POBREZA**

Fuente: Elaborado por MIDEPLAN, División Social, Departamento de Estudios Sociales, a partir de Encuestas CASEN 1990, 1992, 1994 y 1996.

Es importante notar que las variaciones registradas en los ingresos de los no pobres se explican, en gran medida, por los fuertes cambios que se han verificado en la incidencia tanto de la pobreza como de la indigencia en los ocupados. Estos cambios han significado un crecimiento en términos absolutos de los ocupados no pobres, así como una disminución de los ocupados pobres e indigentes. Al mismo tiempo, estos cambios han provocado modificaciones en la dispersión de los ingresos al interior de cada grupo, disminuyendo la varianza de los ingresos de los ocupados pobres no indigentes e indigentes y aumentando la varianza de los ingresos de los ocupados no pobres.

En el gráfico 6, se puede apreciar que el nivel de los ingresos de la ocupación principal presentaba diferencias notables entre pobres y no pobres, siendo determinante en la condición de pobreza de los hogares. En 1996, los indigentes percibieron ingresos que representaban sólo el 20% de los ingresos promedio de los ocupados, en tanto los pobres no indigentes recibían alrededor de un tercio de ese valor.

7. Evolución del ingreso mensual de la ocupación principal por categoría ocupacional, 1990-1996.

Los trabajadores por cuenta propia lograron incrementar en un mayor porcentaje el nivel de sus ingresos provenientes de la ocupación principal, alcanzando una tasa de crecimiento promedio anual de 6,6% entre 1990 y 1996. Este crecimiento es resultado fundamentalmente de un significativo aumento obtenido entre 1994 y 1996. (Ver cuadro 26 en Anexo D).

Las personas ocupadas en el servicio doméstico, por su parte, obtuvieron aumentos salariales levemente superiores al promedio; sin embargo, su nivel de ingreso sigue representando menos de un tercio de lo que gana en promedio el conjunto de los ocupados del país.

Los empleadores, que representaban menos del 4% de los ocupados en 1996, lograron el incremento de ingresos más bajo entre las categorías ocupacionales, alcanzando sólo un 3,9% como promedio anual. A pesar de lo anterior, como muestra el gráfico 7, esta categoría seguía obteniendo, en 1996, ingresos equivalentes a más de cinco veces el promedio de los ingresos de los ocupados.

Gráfico 7

TASA DE VARIACION PROMEDIO ANUAL 1990-1996 E INGRESO PROMEDIO MENSUAL 1996 POR CATEGORIA OCUPACIONAL

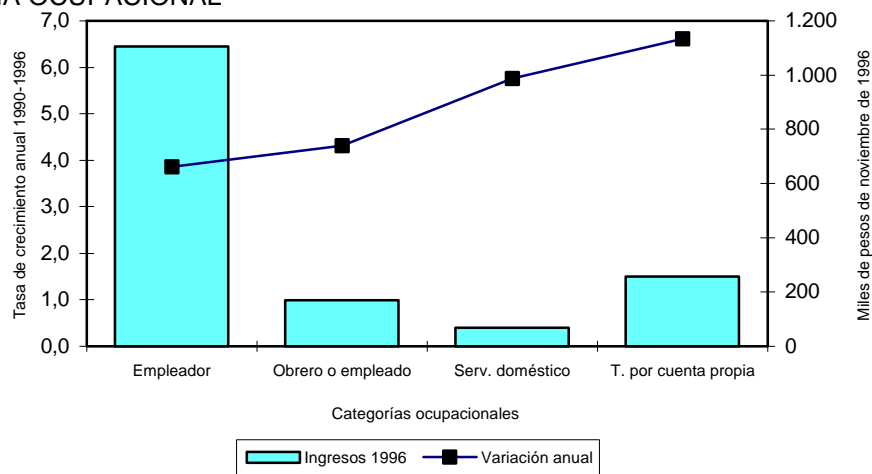

Fuente: Elaborado por MIDEPLAN, División Social, Departamento de Estudios Sociales, a partir de Encuestas CASEN 1990, 1992, 1994 y 1996.

8. Evolución del ingreso mensual de la ocupación principal por tamaño de empresa, 1990-1996.

Entre 1990 y 1996, los ingresos de la ocupación principal crecieron para los trabajadores en todos los tamaños de empresa, a tasas promedio anual que oscilaron entre 4,0% y 7,9%.

El mayor crecimiento de los ingresos lo obtuvieron quienes trabajaban en empresas unipersonales, lo que coincide con la tendencia observada para los trabajadores por cuenta propia. Sin embargo, como se puede observar en el gráfico 8, en 1996, en este tipo de empresas siguieron registrándose niveles de ingreso inferiores a los percibidos por trabajadores en empresas de tamaño superior. (Ver cuadro 27 en Anexo D).

Durante el período, los trabajadores ocupados en empresas de mayor tamaño lograron los menores incrementos en sus ingresos. Específicamente, los ocupados en empresas de 50 a 199 y de más de 200 trabajadores alcanzaron aumentos de 4,0% y 5,1%, respectivamente

Estas tendencias llevaron a que las diferencias salariales entre empresas de distintos tamaños se redujeran entre 1990 y 1996.

En relación a la brecha salarial entre hombres y mujeres, se puede apreciar que, en 1996, ésta alcanzó niveles máximos en las empresas unipersonales y en las de más de 200 trabajadores.

Gráfico 8

TASA DE VARIACION PROMEDIO ANUAL 1990-1996
E INGRESO PROMEDIO MENSUAL 1996 POR TAMAÑO DE EMPRESA

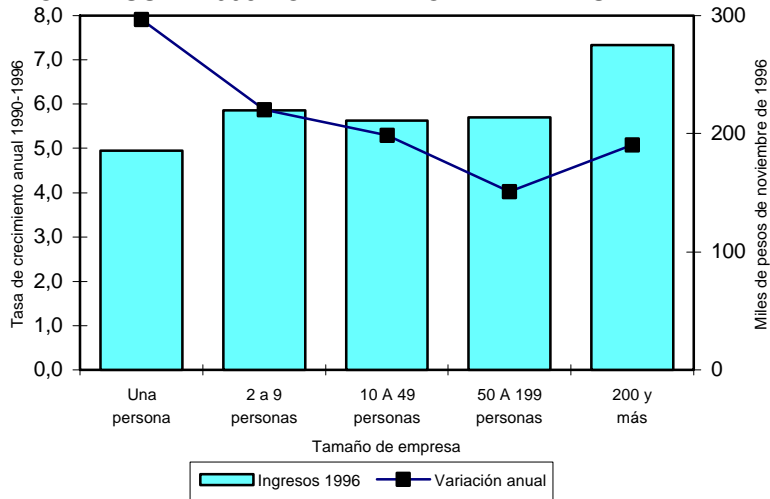

Fuente: Elaborado por MIDEPLAN, División Social, Departamento de Estudios Sociales, a partir de Encuestas CASEN 1990, 1992, 1994 y 1996.

9. Evolución del ingreso mensual de la ocupación principal por jornada de trabajo, 1990-1996.

Los distintos tramos de jornada semanal de trabajo no presentaron diferencias significativas en el incremento alcanzado en sus ingresos, excepto la jornada de menos de 20 horas, cuyo aumento fue marcadamente inferior a las restantes jornadas.

De esta manera, los ocupados con jornadas inferiores a 20 horas redujeron su ingreso mensual con respecto al promedio, desde el 72,5% de ese valor en 1990, al 56,6% en 1996. Para los ocupados con jornadas más extensas estos porcentajes se mantuvieron relativamente estables. (Ver cuadro 28 en Anexo D).

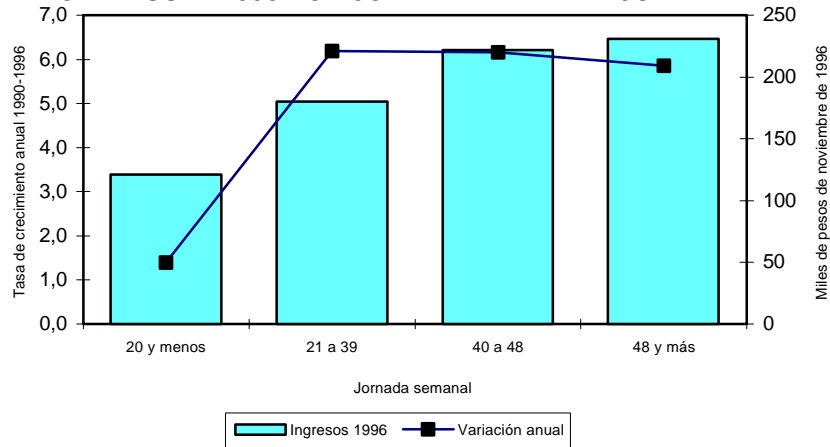
Gráfico 9**TASA DE VARIACION PROMEDIO ANUAL 1990-1996
E INGRESO PROMEDIO MENSUAL 1996 POR JORNADA DE TRABAJO**

Fuente: Elaborado por MIDEPLAN, División Social, Departamento de Estudios Sociales, a partir de Encuestas CASEN 1990, 1992, 1994 y 1996.

10. Evolución del ingreso mensual de la ocupación principal por rama de actividad, 1992-1996.

Entre 1992 y 1996, los ocupados de todas las ramas experimentaron aumentos en sus ingresos, observándose una gran dispersión en las tasas de crecimiento.

Los ocupados de los servicios comunales y los servicios financieros lograron incrementar más fuertemente sus ingresos, alcanzando variaciones superiores al 8% promedio anual. También registraron incrementos significativos los ingresos de los trabajadores ocupados en la minería, logrando un 6,4% promedio anual. (Ver cuadro 29 en Anexo D).

En el extremo opuesto se encuentran los ocupados en electricidad, gas y agua, construcción y comercio, quienes percibieron aumentos que no superaron el 1,5% promedio anual entre 1992 y 1996. A pesar de lo anterior, como se aprecia en el gráfico 10, en 1996, estas tres ramas alcanzaron ingresos superiores al promedio del total de ocupados.

Gráfico 10
TASA DE VARIACION PROMEDIO ANUAL 1992-1996
E INGRESO PROMEDIO MENSUAL 1996 POR RAMA DE ACTIVIDAD

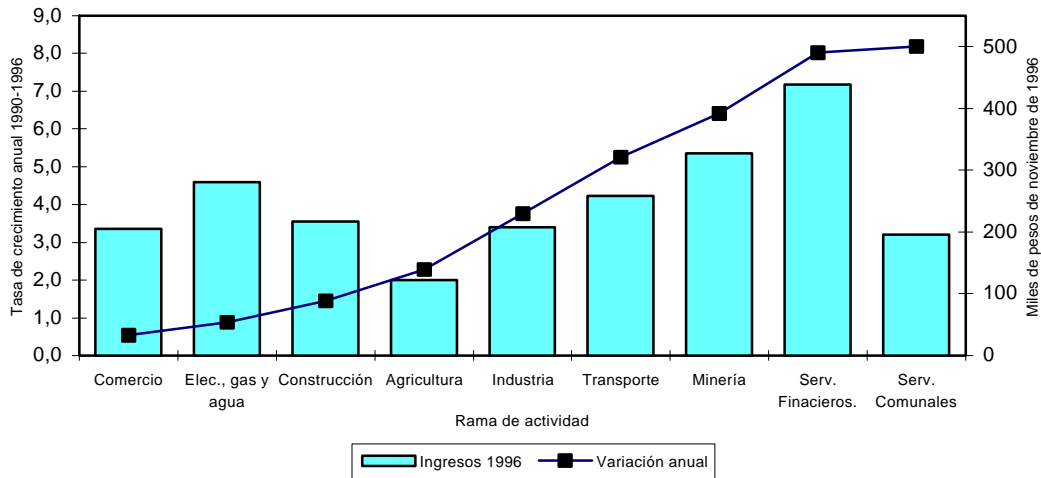

Fuente: Elaborado por MIDEPLAN, División Social, Departamento de Estudios Sociales, a partir de Encuestas CASEN 1992, 1994 y 1996.

Esta evolución provocó una mayor dispersión en el nivel de los ingresos de los ocupados en las diferentes ramas de actividad. En efecto, en 1992, sólo dos ramas (agricultura y servicios comunales) obtenían ingresos inferiores al promedio nacional, mientras que, en 1996, este número se elevó a cuatro, agregándose la industria y el comercio. Además, mientras en 1992, no existían ramas en las que los trabajadores duplicaran el ingreso promedio, en 1996, los ocupados en los servicios financieros lograron un nivel de ingresos equivalente a ese valor.

Por último, en el análisis por sexo se destaca que sólo en las ramas construcción y electricidad, gas y agua el ingreso de las mujeres supera al de los hombres. Esto se explica, probablemente, por las diferencias en el nivel educacional y el grupo ocupacional predominante en cada sexo al interior de la rama.

11. Evolución del ingreso mensual de la ocupación principal por grupo ocupacional, 1992-1996.

Entre 1992 y 1996, los ingresos de la ocupación principal experimentaron un crecimiento promedio anual de 5,0% real. Este crecimiento favoreció con diversa intensidad a los diferentes grupos ocupacionales. (Ver cuadro 30 en Anexo D).

Los profesionales y científicos, junto con los empleados, lograron los mayores reajustes, incrementando cada año sus ingresos en un promedio de 5,4% y 5,3%, respectivamente. Los restantes grupos obtuvieron aumentos inferiores al promedio.

Entre los ocupados que lograron menores aumentos se puede mencionar a los trabajadores agropecuarios y a los trabajadores no calificados, cuyos incrementos salariales no superaron el 2% promedio anual entre 1992 y 1996. Como se observa en el gráfico 11, estos grupos estaban, además, entre los de más bajos ingresos en 1996.

Gráfico 11
TASA DE VARIACION PROMEDIO ANUAL 1992-1996
E INGRESO PROMEDIO MENSUAL 1996 POR GRUPO OCUPACIONAL

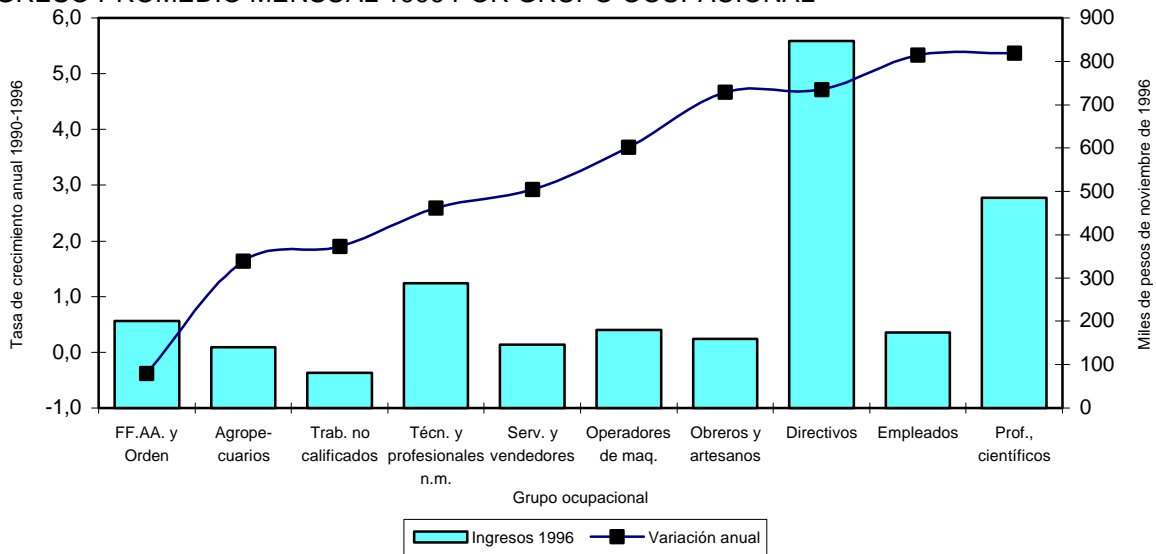

Fuente: Elaborado por MIDEPLAN, División Social, Departamento de Estudios Sociales, a partir de Encuestas CASEN 1992, 1994 y 1996.

12. Evolución de la distribución del ingreso mensual de la ocupación principal, 1990-1996.

En la Tabla 20 se presenta la distribución, entre los ocupados, del ingreso de la ocupación principal por quintiles. Además, se estiman dos indicadores de la calidad de la distribución, la razón 20/20 y el coeficiente de Gini, para el período 1990-1996.

Tabla 20
EVOLUCION DE LA DISTRIBUCION DEL INGRESO DE LOS OCUPADOS POR QUINTILES DE INGRESO DE LA OCUPACION PRINCIPAL, 1990-1996

Quintiles	1990	1992	1994	1996
I	4,1	4,3	4,0	4,1
II	8,0	7,4	7,5	7,5
III	10,9	10,7	10,9	11,0
IV	17,2	16,5	16,9	17,5
V	59,8	61,2	60,7	60,0
Razón 20/20	14,6	14,2	15,2	14,6
Coefficiente de Gini	0,52	0,53	0,53	0,52

Fuente: Elaborado por MIDEPLAN, División Social, Departamento de Estudios Sociales, a partir de Encuestas CASEN 1990, 1992, 1994 y 1996.

En esta tabla se observan al menos dos hechos destacados. En primer lugar, se puede apreciar que el ingreso de la ocupación principal está altamente concentrado, captando el 20% de los ocupados de ingresos más altos un 60% de los ingresos totales, mientras el 20% de los ocupados de ingresos más bajos recibe sólo un 4% de los ingresos totales. Esto se refleja en una elevada razón 20/20 y un alto coeficiente de Gini; ambos indicadores son superiores a los que se observan para la distribución del total de los ingresos autónomos per cápita entre los hogares del país⁴.

Los dos indicadores utilizados muestran que la situación se mantuvo prácticamente sin modificaciones en el período 1990-1996, comportamiento que se repite para la distribución de los ingresos autónomos. Lo anterior evidencia que la distribución del ingreso está basada en un conjunto de características de los ocupados y de los puestos de trabajo, cuya modificación requiere, probablemente, de plazos más extensos que los analizados.

13. Conclusiones

Durante el período 1990-1996, los ingresos de los ocupados crecieron a una tasa de 5,7% promedio anual. Sin embargo, este aumento mostró una considerable disparidad al desagregar a los ocupados según diversos criterios.

Los grupos analizados que se vieron más favorecidos por el aumento de los ingresos en el período fueron las personas entre 40 y 54 años, las mujeres, quienes tenían estudios superiores, los residentes en zonas urbanas, especialmente en la Región Metropolitana y en las regiones del norte del país. Desde el punto de vista de las características de las ocupaciones, tuvieron un mayor aumento de sus ingresos los trabajadores por cuenta propia o en empresas unipersonales, los

⁴ Para datos sobre distribución del ingreso a nivel nacional, véase “Distribución del Ingreso en Chile, 1992-1994, MIDEPLAN, Septiembre de 1996 y “Pobreza y Distribución del Ingreso en Chile, 1996”, MIDEPLAN, Julio de 1997.

profesionales, empleados o directivos y los trabajadores de empresas de servicios comunales o financieros.

Entre los grupos que experimentaron disminuciones en sus ingresos se encuentran los trabajadores residentes en zonas rurales, los de bajo nivel educacional, los no calificados y los que permanecen en condición de indigencia.

El comportamiento de los ingresos durante el período 1990-1996 no alteró, de manera significativa, las brechas salariales existentes entre distintos grupos. Las diferencias de ingresos más significativas se producen al interior de las categorías y de los grupos ocupacionales, donde los empleadores y los directivos, respectivamente, logran ingresos varias veces superiores al promedio.

También son significativas las diferencias que se observaron en los ingresos de acuerdo al nivel educacional de las personas, mientras que, por ramas de actividad, se verifica un aumento en la brecha de los ingresos obtenidos en la agricultura y el comercio con respecto a los alcanzados por los ocupados en los servicios financieros o la minería.

Por último, dentro del período analizado, no se observaron mejorías en la distribución del ingreso entre los ocupados, manteniéndose una situación de alta concentración en el quintil de ingresos más altos.

VI. CARACTERIZACION DE LA OCUPACION EN 1996

En 1996, el número de ocupados ascendió en el país a 5.279.361 personas. De este total, un 34% eran mujeres, 14,5% residía en zonas rurales y sólo 14,0% pertenecía al I quintil de ingresos, mientras que el 22,9% se ubicaba entre el 20% de mayores ingresos de la población.

Gráfico 12
FUERZA DE TRABAJO OCUPADA POR SEXO, 1996



Gráfico 13
FUERZA DE TRABAJO OCUPADA POR ZONA, 1996



Fuente: Elaborado por MIDEPLAN, División Social, Departamento de Estudios Sociales, a partir de Encuesta CASEN 1996.

Gráfico 14
FUERZA DE TRABAJO OCUPADA POR QUINTIL DE INGRESO, 1996

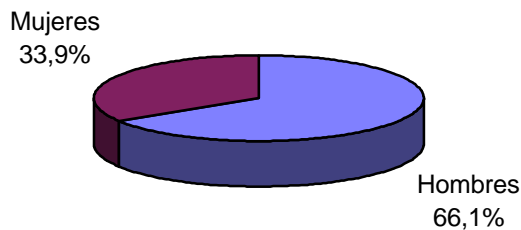
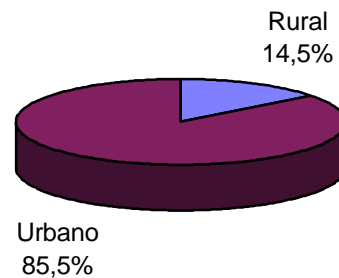
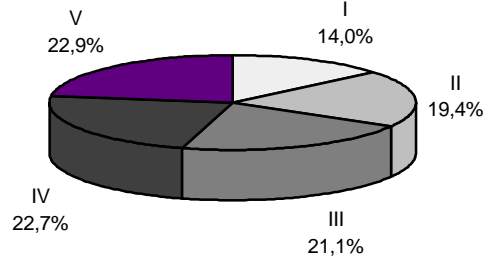

Fuente: Elaborado por MIDEPLAN, División Social, Departamento de Estudios Sociales, a partir de Encuesta CASEN 1996.

1. Situación de la ocupación por tramo de edad

En 1996, la mayor parte de los ocupados se concentraba en los grupos entre 20 y 44 años, representando cada uno de ellos más del 12% del total de ocupados. Los tramos de edad menos representados en la ocupación eran los menores de 20 y los mayores de 60, con porcentajes inferiores al 3,5%. (Ver cuadro 31 en Anexo E).

La distribución por edades era similar en ambos sexos, aunque la proporción de mujeres mayores de 55 años en el total de ocupadas era significativamente inferior al porcentaje que representan los hombres de esa edad.

En las zonas rurales, los ocupados se concentraban entre los 20 y 44 años de edad, los grupos de edades extremas alcanzaban mayor participación que en las zonas urbanas. Así, los jóvenes de 15 a 19 años en las zonas rurales lograban una representación de 6,0% en el total de ocupados, mientras que en las urbanas esta proporción bajaba a sólo 3%. (Ver cuadro 31A en Anexo E).

La proporción de jóvenes ocupados era menor en los quintiles de mayores ingresos y mayor en los primeros quintiles. Lo anterior refleja una incorporación más temprana de estos grupos al mercado del trabajo.

Destaca la participación que alcanzaban los mayores de 45 años en los quintiles de mayores ingresos, llegando a representar los ocupados pertenecientes al IV y V quintil más del 50% de los ocupados en esos tramos de edad. (Ver cuadro 31B en Anexo E).

2. Situación de la ocupación por nivel educacional

En 1996, sólo un 2% de los ocupados no había cursado ningún tipo de estudios; sin embargo, un porcentaje superior al 50% había alcanzado como máximo educación media incompleta. En tanto, sólo un 14,4% de los ocupados había logrado completar la educación superior. (Ver cuadro 32 en Anexo E).

Las mujeres ocupadas alcanzaban un nivel educacional algo superior, reduciéndose el porcentaje de personas que no había completado la educación media. Asimismo, el porcentaje de mujeres ocupadas que había completado la educación superior era del 20%, en tanto que para los hombres llegaba al 11,6%. También el porcentaje de mujeres ocupadas con educación media completa (29,7%) superaba el de los hombres con ese nivel (25,6%).

Las diferencias en el nivel educacional eran aún mayores entre zonas, presentando los ocupados de las zonas rurales un nivel educacional considerablemente inferior al de los residentes en zonas urbanas. (Ver cuadro 32A en Anexo E).

En las zonas rurales, el 46,6% de los ocupados no había completado la educación básica, mientras el porcentaje que no había completado la educación media se elevaba a 84%.

Las diferencias entre quintiles eran igualmente notables, confirmando que la educación es determinante en el nivel de ingresos de las personas y los hogares. En el I quintil, un 81% de los ocupados no había completado la educación media, en cambio en el V quintil este porcentaje

llegaba a sólo 22%. Como contrapartida, casi un 40% de los ocupados del V quintil tenía educación superior completa, mientras que menos del 1% de los ocupados pertenecientes al I quintil había logrado ese nivel. (Ver cuadro 32B en Anexo E).

3. Situación de la ocupación por región

Los ocupados, al igual que la población total, presentaban una alta concentración geográfica, localizándose alrededor del 65% de ellos en sólo 3 regiones del país: Metropolitana, V y VIII. (Ver cuadro 33 en Anexo E).

Para las mujeres ocupadas la concentración era aún más elevada, especialmente en la Región Metropolitana, donde residía casi la mitad de las ocupadas del país.

Al analizar por zonas, se aprecia un cambio significativo en la distribución por regiones de los ocupados. La Región Metropolitana captaba sólo el 10% de los ocupados en zonas rurales, aumentando la representación de las regiones del sur, desde la VI a la X. Estas regiones representaban más del 70% del total de ocupados rurales del país. (Ver cuadro 33A en Anexo E).

Al avanzar en los quintiles de ingreso, se observa que el porcentaje de ocupados residentes en la Región Metropolitana aumentaba. Así, en el I quintil sólo un 22% de los ocupados residía en la Región Metropolitana, mientras que en el V quintil este porcentaje llegaba al 60%. (Ver cuadro 33B en Anexo E).

Como contrapartida, en la mayoría de las regiones se presentaba una tendencia contraria, es decir, la representación de la región en el total de ocupados descendía al avanzar en los quintiles de ingreso. Lo anterior es particularmente claro desde la VII a la X región.

4. Situación de la ocupación por línea de pobreza

La incidencia de la pobreza y de la indigencia en los ocupados era considerablemente menor que la registrada para el total de la población. En 1996, sólo un 2,6% de los ocupados se encontraba en condición de indigencia, mientras que el porcentaje de ocupados pobres no indigentes llegaba a menos del 12%. (Ver cuadro 34 en Anexo E).

Estos porcentajes bajan entre las mujeres ocupadas, llegando la indigencia a 1,6% y la pobreza no indigente a 7,9%.

En las zonas rurales, la pobreza era significativamente mayor, particularmente, la incidencia de la indigencia se elevaba a 5,2% entre los ocupados rurales. (Ver cuadro 34A en Anexo E).

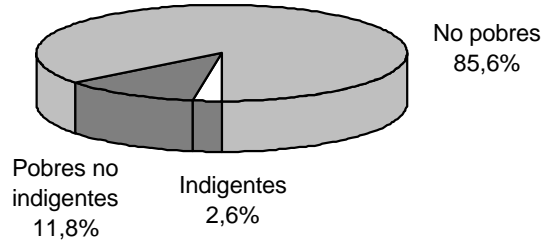
Gráfico 15**INCIDENCIA DE LA POBREZA Y DE LA INDIGENCIA EN LOS OCUPADOS, 1996**

Fuente: Elaborado por MIDEPLAN, División Social, Departamento de Estudios Sociales, a partir de Encuesta CASEN 1996.

5. Situación de la ocupación por categoría ocupacional

En 1996, una gran proporción de los ocupados se desempeñaba como obrero o empleado, llegando esta categoría a representar casi el 70% de la ocupación total. En tanto, los trabajadores por cuenta propia constituían el 20% de la misma. (Ver cuadro 35 en Anexo E).

Los obreros o empleados y los trabajadores por cuenta propia representaban el 72,6% y el 22,1% de la ocupación masculina, respectivamente. En el caso de las mujeres, aumenta notablemente la participación del servicio doméstico, debido a que el 97% de los ocupados en esta categoría era de sexo femenino.

En las zonas rurales, la proporción de obreros o empleados bajaba a 60,7%, aumentando los trabajadores por cuenta propia y los familiares no remunerados, a 29,3% y 3,9% de los ocupados, respectivamente. Las categorías empleadores y servicio doméstico eran predominantemente urbanas, pues más del 90% residía en estas zonas. (Ver cuadro 35B en Anexo E).

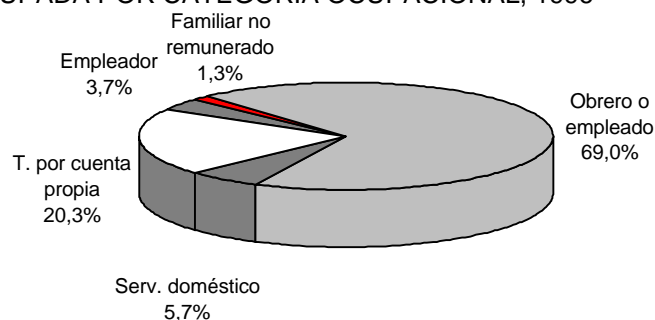
Gráfico 16**FUERZA DE TRABAJO OCUPADA POR CATEGORIA OCUPACIONAL, 1996**

Fuente: Elaborado por MIDEPLAN, División Social, Departamento de Estudios Sociales, a partir de Encuesta CASEN 1996.

La categoría ocupacional presentaba diferencias significativas entre los quintiles. En los primeros quintiles, se observaba una mayor participación de obreros y empleados y servicio doméstico, en tanto que en los quintiles superiores era mayor la proporción de empleadores y de

trabajadores por cuenta propia. En particular, más del 75% de los empleadores pertenecía al quinto quintil. (Ver cuadro 35B en Anexo E).

6. Situación de la ocupación por tamaño de empresa

En 1996, la mayor parte de los ocupados trabajaba en empresas pequeñas y sólo una reducida fracción estaba contratado en empresas de más de 200 trabajadores. El porcentaje de ocupados en empresas de menos de 10 personas, incluidas las empresas unipersonales, superaba el 50%; mientras que en empresas de más de 200 trabajadores trabajaba menos del 10% de los ocupados. (Ver cuadro 36 en Anexo E).

Gráfico 17

FUERZA DE TRABAJO OCUPADA POR TAMAÑO DE EMPRESA, 1996

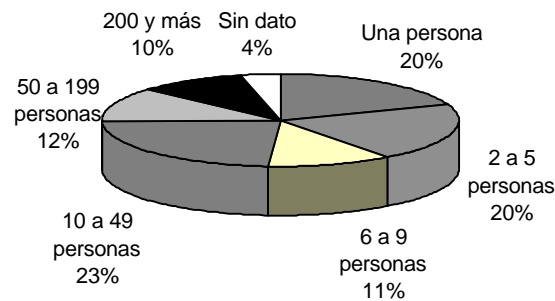

Fuente: Elaborado por MIDEPLAN, División Social, Departamento de Estudios Sociales, a partir de Encuesta CASEN 1996.

Para las mujeres, la concentración en las pequeñas empresas era aún mayor, llegando a ubicarse el 55% de las ocupadas en empresas de menos de 10 trabajadores y, particularmente, el 27% en empresas unipersonales. En cambio, el porcentaje de ocupadas en empresas de más de 200 trabajadores bajaba a menos del 8% entre las mujeres ocupadas.

En las zonas rurales, aumentaba considerablemente la proporción de los ocupados que trabajaba en empresas de menos de 10 ocupados, llegando al 67%. Particularmente importante era el porcentaje de ocupados que se desempeñaban en empresas de entre 2 y 5 personas, representando el 30% de los ocupados rurales. (Ver cuadro 36A en Anexo E).

Las empresas grandes contrataban sólo el 2,5% de los ocupados rurales, mientras que en las zonas urbanas la proporción se elevaba a 10,8%. Lo anterior se refleja también en que el 96% de los ocupados en empresas de más de 200 personas residían en zonas urbanas.

En el análisis por quintiles, las diferencias más claras se observan en los ocupados en las grandes, cuya representación aumentaba desde 4,9% en el primer quintil a 13,5% en el quinto. Recuérdese que los ingresos de la ocupación principal tienden a aumentar con el tamaño de la empresa. (Ver cuadro 36B en Anexo E).

7. Situación de la ocupación por jornada de trabajo

En 1996, la jornada de trabajo promedio de los ocupados tenía una duración de 48 horas semanales. Sin embargo, el 36% de los ocupados trabajaba una jornada superior a ese promedio. (Ver cuadro 37 en Anexo E).

Casi un tercio de los ocupados trabajaba una jornada semanal normal (de 40 a 48 horas), en tanto que el 25% de las personas ocupadas se desempeñaba en jornadas de entre 20 y 39 horas semanales y sólo un 6,4% lo hacía en menos de 20 horas semanales.

La duración de la jornada de trabajo se reducía a 45 horas para las mujeres y aumentaba a 49 para los hombres. Esta diferencia se explica por la mayor proporción de jornadas inferiores a 40 horas existente entre las mujeres ocupadas. En efecto, más del 40% de las ocupadas trabajaba menos de 40 horas semanales; para los hombres, en tanto, esta fracción era inferior al 30%.

Las jornadas más prolongadas correspondían a los ocupados en zonas rurales, 50 horas semanales, en tanto la jornada promedio de los ocupados urbanos era de 47 horas semanales. Lo anterior es consecuencia de una mayor proporción de ocupados en jornadas de 40 horas semanales y más en las zonas rurales que en las urbanas. (Ver cuadro 37B en Anexo E).

En el análisis por quintiles, la jornada promedio mensual resulta inferior en 1 hora al calculado para el total de ocupados, pues se excluye a los trabajadores en servicio doméstico puertas adentro, quienes registraban las jornadas promedio más prolongadas. (Ver cuadro 37B en Anexo E).

Aunque no existen diferencias significativas en la duración de las jornadas entre quintiles, se observan cambios en la distribución de los ocupados en los tramos de jornada. Así, en el primer quintil más del 70% de los ocupados trabajaba más de 39 horas, mientras que en el quinto quintil lo hacía el 62,3% de los ocupados.

Además, el porcentaje de ocupados que trabajaba menos de 20 horas disminuía en la medida que se avanza en los quintiles de ingreso, pasando desde 8,7% en el primer quintil a 5,7% en el quinto. En cambio, el porcentaje de ocupados que trabajaba entre 20 y 39 horas aumentaba desde 19,6% en el primer quintil a 31,9% en el quinto.

8. Situación de la ocupación por rama de actividad

Las ramas que absorbían una mayor proporción de ocupados eran los servicios comunales, el comercio y la agricultura, que captaban 26,1%, 18,6% y 15,4%, respectivamente. Lo anterior muestra un fuerte predominio de las actividades de servicios por sobre las productivas y extractivas. (Ver cuadro 38 en Anexo E).

Al interior de las ramas, la distribución por sexo presentaba bastante diversidad. Existían ramas que eran predominante masculinas, como la minería y la construcción, donde el porcentaje de hombres se elevaba sobre el 95% de los ocupados. En cambio, en los servicios comunales las mujeres representaban más del 50% de los ocupados, en tanto en el comercio y los servicios financieros se registraban porcentajes de ocupación femenina de alrededor de 40%.

La estructura productiva es radicalmente diferente en las zonas urbanas y rurales. En estas últimas predominaba la actividad agrícola, absorbiendo casi el 70% de los ocupados. Sin embargo, debe notarse que más de un tercio de los ocupados en actividades agrícolas residía en zonas urbanas. La segunda rama en importancia en las zonas rurales eran los servicios comunales que captaban el 10% de los ocupados. (Ver cuadro 38A en Anexo E).

En las zonas urbanas, se mantenían los servicios comunales y el comercio como las ramas más importantes en cuanto a mano de obra contratada, pero, en tercer lugar, aparece la industria que representaba más del 16% de los empleos existentes en 1996.

Los ocupados por quintiles de ingreso también presentaban distribuciones por rama de actividad bastante diferenciadas. En los primeros quintiles, la actividad predominante era la agricultura, captando un 36,5% de los ocupados pertenecientes al primer quintil y el 23,2% de los pertenecientes al segundo quintil. Igualmente, la construcción adquiría importancia en estos quintiles, de manera que estas dos ramas eran responsables de más del 50% de los ocupados en los dos primeros quintiles.

En los quintiles superiores se observa un aumento en la participación de los ocupados en los servicios financieros, electricidad, gas y agua y, en menor medida, en los servicios comunales. Así, más del 70% de los ocupados en los servicios financieros y casi el 60% de los ocupados en electricidad, gas y agua pertenecían al 40% más rico de la población. (Ver cuadro 38B en Anexo E).

9. Situación de la ocupación por grupo ocupacional

Los grupos más importantes en cuanto a la creación de empleos eran, en 1996, los trabajadores no calificados, los obreros y artesanos y los trabajadores en servicios y vendedores. En conjunto, estos grupos captaron más del 50% de los ocupados. (Ver cuadro 39 en Anexo E).

Es posible identificar grupos donde predominaba la ocupación masculina y otros donde ocurría lo contrario. Las fuerzas armadas y de orden y los operadores de maquinaria son grupos en los cuales más del 90% de los ocupados son hombres; en tanto, los empleados y los trabajadores en servicios y vendedores constituían grupos mayoritariamente femeninos. Entre los profesionales y científicos y los técnicos y profesionales de nivel medio las mujeres representaban una proporción importante, superando el 45% en ambos grupos.

Se aprecia que, en la mayoría de los grupos, más del 90% de los ocupados residía en zonas urbanas, siendo las excepciones los trabajadores agropecuarios y los no calificados, donde los ocupados urbanos se reducían a 35,5% y a 72,6%, respectivamente. De esta manera, el 75% de los ocupados rurales pertenecía a estas dos categorías que, como se señaló en la sección IV, se encuentran entre las de más bajos ingresos. (Ver cuadro 39A en Anexo E).

Al comparar por quintiles de ingreso, se observa que el porcentaje que se ocupaba como directivo, profesional y científico o técnico y profesionales de nivel medio crecía desde los quintiles más pobres a los más ricos. En el primer quintil, estos grupos totalizaban el 2,6% de los

ocupados, mientras que en el quinto quintil más del 50% de los ocupados se concentraba en estos grupos. (Ver cuadro 39B en Anexo E).

La tendencia contraria se observa para los trabajadores agropecuarios y para los no calificados. El 15% de los ocupados del primer quintil se ubicaba en el primer grupo, porcentaje que se reduce a 2,7% en el quinto. Los trabajadores no calificados, por su parte, representaban el 43,5% de los ocupados del primer quintil y sólo el 4,1 de los del quinto quintil.

10. Situación de la ocupación por afiliación y cotización previsional

En 1996, la mayor parte de los trabajadores ocupados estaba afiliado a algún sistema previsional; particularmente, el 65,4% de los ocupados se encontraba afiliado a alguna administradora de fondos de pensiones. (Ver cuadro 40 en Anexo E).

Sin embargo, aún el 25% de los ocupados no estaba cubierto por ningún sistema previsional, público o privado. Este porcentaje se elevaba a 28% entre las mujeres y a 44% en las zonas rurales. En el análisis de estas cifras debe tenerse presente que la obligación de afiliación previsional rige para los ocupados que se desempeñan como obreros, empleados o servicio doméstico, manteniéndose como voluntaria para los empleadores y los trabajadores por cuenta propia. (Ver cuadro 40 y 40A en Anexo E).

El porcentaje de ocupados que no se encontraba afiliado a ningún sistema de previsión variaba significativamente según quintiles, disminuyendo desde 37,3% en el primero a 19,7% en el quinto. (Ver cuadro 40B en Anexo E).

La situación de los ocupados empeora al analizar la cotización previsional, pues un 35,2% de ellos no estaba cotizando en sistema previsional alguno. Lo anterior implica que existía alrededor de un 10% de los ocupados, afiliado a algún sistema previsional, cuyo pago de cotizaciones no se hacía efectivo. (Ver cuadros 41, 41A y 41B en Anexo E).

Al igual que lo ocurrido con la no afiliación, el porcentaje que no estaba cotizando aumenta para las mujeres, los ocupados rurales y los ocupados de los primeros quintiles de ingreso.

11. Situación de la ocupación por contrato de trabajo

En 1996, la mayor parte de los ocupados, 63,5%, había firmado contrato de trabajo. En el caso de las mujeres, este porcentaje baja a 62,6%.

Un 21,8% de los asalariados no había firmado contrato de trabajo. Este porcentaje es relativamente alto si se considera que dentro de los asalariados se excluyen las categorías para las que no se aplica la firma de contrato, esto es empleadores y trabajadores por cuenta propia. En particular, la proporción de ocupadas que no había firmado contrato aumentaba a casi 25%. (Ver cuadro 42 en Anexo E).

12. Ingreso promedio mensual de la ocupación principal

El ingreso promedio mensual de la ocupación principal llega, en 1996, a 213.900 pesos de noviembre de ese año. Este valor presentaba una gran variabilidad entre los ocupados, de acuerdo a distintas características. (Ver cuadro 43 en Anexo F).

En primer lugar, el promedio de ingresos de las mujeres ocupadas representaba sólo el 78% de lo que ganaba el promedio de los ocupados, mientras que el ingreso de los hombres equivalía al 111,5% de ese valor.

Los ocupados en las zonas rurales recibían un ingreso que no superaba el 50% de lo obtenido por el total de ocupados. En las zonas urbanas, el ingreso promedio era superior en un 8% al promedio de todos los ocupados.

Gráfico 18

INGRESO PROMEDIO MENSUAL DE LA OCUPACION PRINCIPAL DE LOS OCUPADOS POR QUINTIL DE INGRESO SEGUN SEXO, 1996 (Pesos de Noviembre de 1996)

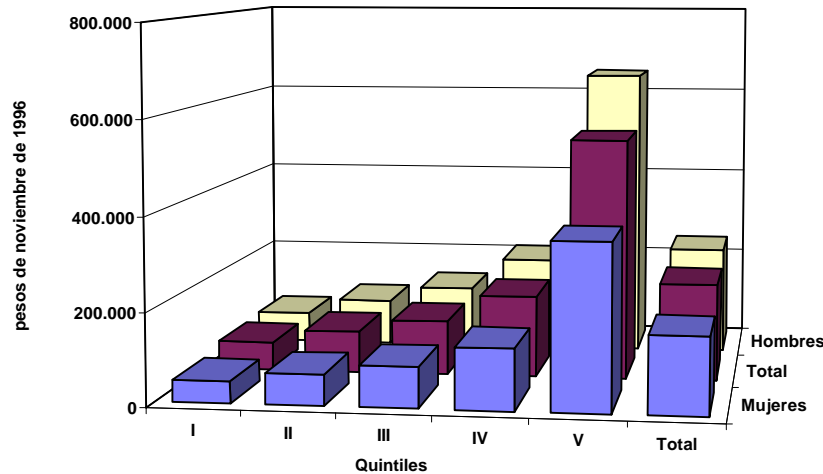

Fuente: Elaborado por MIDEPLAN, División Social, Departamento de Estudios Sociales, a partir de Encuesta CASEN 1996.

Sin embargo, las diferencias más significativas se observan entre los quintiles de ingreso. En este caso es destacable que sólo el ingreso del quinto quintil superaba el ingreso promedio de los ocupados, evidenciando una muy mala distribución de los ingresos del trabajo. El primer quintil recibía un valor equivalente a menos del 30% del ingreso promedio, proporción que sube a 83% en el cuarto quintil, para concluir en un equivalente a casi 250% en el quinto quintil.

Asimismo, la brecha entre sexos se mantenía en todos los quintiles de ingreso, pero se profundizaba en los quintiles superiores. La brecha salarial entre zonas, en cambio, era mayor en los quintiles de más bajos ingresos.

Gráfico 19

INGRESO PROMEDIO MENSUAL DE LA OCUPACION PRINCIPAL
DE LOS OCUPADOS POR QUINTIL DE INGRESO SEGUN ZONA, 1996
(Pesos de Noviembre de 1996)

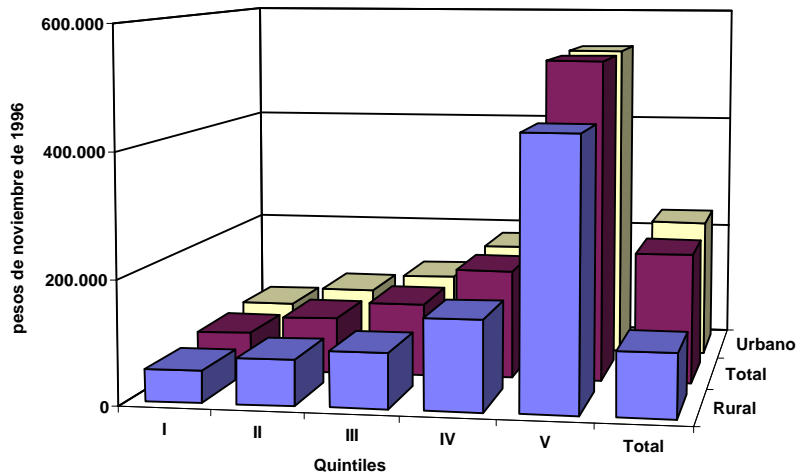

Fuente: Elaborado por MIDEPLAN, División Social, Departamento de Estudios Sociales, a partir de Encuesta CASEN 1996.

Las diferencias salariales parecen estar explicadas tanto por las características de los ocupados como de los puestos a los que acceden. Así, se observan brechas significativas al comparar ingresos por tramos de edad, nivel educacional, categoría y grupo ocupacional. Si embargo, estas diferencias resultan menores si se comparan ramas de actividad o tamaño de las empresas (ver cuadros 44 a 50 en Anexo F).

13. Conclusiones

En 1996, la fuerza de trabajo ocupada se caracterizaba, por ser mayoritariamente masculina y residente en zonas urbanas. Además de los habitantes rurales y las mujeres, las personas pertenecientes a los quintiles de ingresos más bajos registraban una relativamente baja representación en la ocupación.

Como tendencias generales, los ocupados se concentraban en las edades medias, un gran porcentaje tenía un bajo nivel educacional y se localizaban territorialmente básicamente en tres regiones del país. El nivel de pobreza de los ocupados era inferior al de la población total, reflejando que el acceso al trabajo reduce la probabilidad de que las personas se encuentren en situación de pobreza.

Los ocupados se desempeñaban mayoritariamente como obreros o empleados, aunque, de manera importante, lo hacían por cuenta propia. Trabajaban en empresas pequeñas o medianas, con sólo el 10% en empresas de más de 200 trabajadores. La jornada promedio correspondía a una jornada de 48 horas semanales, pero un porcentaje importante desarrollaba jornadas superiores. Las ramas más importantes para la ocupación eran las vinculadas a los servicios,

consecuentemente, los ocupados se desempeñaban principalmente como trabajadores en servicios y vendedores y como trabajadores no calificados.

Aunque la cobertura previsional alcanzaba a un porcentaje significativo de los ocupados, una proporción importante no se encontraba pagando la cotización previsional.

Los ingresos del trabajo, además de alcanzar un nivel que puede ser considerado bajo, presentaban una alta dispersión. Las variables que determinaban más fuertemente las diferencias salariales eran el nivel educacional, la edad de los ocupados y la categoría y el grupo ocupacional en que se desempeñaban.

Estas características generales varían significativamente para algunos grupos identificados; en particular, mujeres ocupadas, ocupados rurales y ocupados pertenecientes a los primeros quintiles.

Las mujeres ocupadas presentaban, como características distintivas, un menor promedio de edad, un más elevado nivel educacional, con una mayor proporción que ha completado la educación superior, una mayor concentración en la Región Metropolitana y un menor porcentaje en situación de pobreza que el resto de los ocupados.

Las ocupadas alcanzaban mayor participación en el servicio doméstico y en empresas pequeñas, trabajando una jornada semanal inferior al promedio, con una mayor proporción de jornadas parciales. Además, se desempeñaban mayoritariamente como empleadas, trabajadoras en servicios o vendedoras en los servicios comunales y en el comercio, aunque su participación como profesionales y técnicos de nivel medio era también significativa.

La cobertura previsional que lograban las mujeres era inferior a la de los hombres, tanto en afiliación como en cotización y, por último, las mujeres lograban ingresos inferiores al resto de los ocupados.

En las zonas rurales, los ocupados se caracterizaban por tener un nivel educacional más bajo que el promedio, una mayor participación de los jóvenes, localizarse mayoritariamente en las regiones del sur del país y registrar niveles de pobreza superiores al promedio de los ocupados.

En estas zonas era mayor la participación de los trabajadores por cuenta propia y de los familiares no remunerados así como el empleo en pequeñas empresas, mientras las jornadas eran más prolongadas que el promedio. Los ocupados en estas zonas eran trabajadores agropecuarios no calificados, se desempeñaban en el sector agrícola, y su cobertura previsional era inferior a la de los trabajadores urbanos.

Los trabajadores de los primeros quintiles presentaban características similares a los ocupados rurales en cuanto a educación, edad, ingreso y cobertura previsional. Sin embargo, para ellos la rama construcción y la categoría servicio doméstico adquirían mayor importancia como alternativas ocupacionales.

Por último, las diferencias de ingreso proveniente de la ocupación principal entre quintiles evidencian que estos son determinantes en la ubicación que logran las personas o los hogares en la distribución de los ingresos autónomos.

Anexo A
EVOLUCIÓN DE LA FUERZA DE TRABAJO

Cuadro 1
EVOLUCION DE LA POBLACION EN EDAD DE TRABAJAR
SEGUN CONDICION DE ACTIVIDAD Y SEXO, 1990-1996

	1990	1992	1994	1996	Variación Anual (Promedio 1990-1996)	
					Número	Porcentaje
Población en edad de trabajar						
Hombres	4.391.866	4.554.206	4.748.841	4.911.861	86.666	1,9
Mujeres	4.854.804	5.010.125	5.212.227	5.322.439	77.939	1,5
Total	9.246.670	9.564.331	9.961.068	10.234.300	164.605	1,7
Fuerza de Trabajo						
Hombres	3.234.363	3.458.276	3.588.209	3.666.919	72.093	2,1
Mujeres	1.571.090	1.710.185	1.842.258	1.932.423	60.222	3,5
Total	4.805.453	5.168.461	5.430.467	5.599.342	132.315	2,6
Población inactiva						
Hombres	1.157.503	1.095.930	1.160.632	1.244.942	14.573	1,2
Mujeres	3.283.714	3.299.940	3.369.969	3.390.016	17.717	0,5
Total	4.441.217	4.395.870	4.530.601	4.634.958	32.290	0,7
Tasa de participación (Porcentajes)						
Hombres	73,6	75,9	75,6	74,7		
Mujeres	32,4	34,1	35,3	36,3		
Total	52,0	54,0	54,5	54,7		

EVOLUCION DE LA COMPOSICION POR SEXO DE LA POBLACION
EN EDAD DE TRABAJAR SEGUN CONDICION DE ACTIVIDAD, 1990-1996

(Porcentajes)

Población en edad de trabajar				
Hombres	47,5	47,6	47,7	48,0
Mujeres	52,5	52,4	52,3	52,0
Total	100,0	100,0	100,0	100,0
Fuerza de Trabajo				
Hombres	67,3	66,9	66,1	65,5
Mujeres	32,7	33,1	33,9	34,5
Total	100,0	100,0	100,0	100,0
Población inactiva				
Hombres	26,1	24,9	25,6	26,9
Mujeres	73,9	75,1	74,4	73,1
Total	100,0	100,0	100,0	100,0

Fuente : Elaborado por MIDEPLAN, División Social, Departamento de Estudios Sociales,
a partir de Encuestas CASEN 1990, 1992, 1994, 1996.

Cuadro 2
EVOLUCION DE LA POBLACION EN EDAD DE TRABAJAR
SEGUN CONDICION DE ACTIVIDAD Y TRAMO DE EDAD, 1990-1996

	1990	1992	1994	1996	Variación Anual (Promedio 1990-1996)	
					Número	Porcentaje
Población en edad de trabajar						
15 a 19	1.246.250	1.250.147	1.191.242	1.268.112	3.644	0,3
20 a 24	1.271.502	1.236.296	1.298.524	1.261.913	-1.598	-0,1
25 a 29	1.201.559	1.198.154	1.173.128	1.124.574	-12.831	-1,1
30 a 34	1.025.299	1.084.858	1.116.554	1.190.153	27.476	2,5
35 a 39	829.965	871.265	938.766	1.111.655	46.948	5,0
40 a 44	735.887	807.731	874.571	916.591	30.117	3,7
45 a 49	631.021	681.324	740.601	733.928	17.151	2,5
50 a 54	568.752	608.577	684.286	637.979	11.538	1,9
55 a 59	439.227	461.004	460.068	490.030	8.467	1,8
60 a 64	439.333	467.221	482.950	434.030	-884	-0,2
65 y más	857.875	897.754	1.000.378	1.065.335	34.577	3,7
Total	9.246.670	9.564.331	9.961.068	10.234.300	164.605	1,7
Fuerza de Trabajo						
15 a 19	246.379	286.362	246.276	219.514	-4.478	-1,9
20 a 24	739.266	756.378	774.177	726.101	-2.194	-0,3
25 a 29	807.882	820.049	814.326	804.003	-647	-0,1
30 a 34	703.169	747.677	777.344	838.888	22.620	3,0
35 a 39	571.102	606.703	661.759	787.665	36.094	5,5
40 a 44	496.248	555.736	619.029	665.985	28.290	5,0
45 a 49	407.287	456.741	498.718	507.590	16.717	3,7
50 a 54	327.970	365.095	431.497	409.956	13.664	3,8
55 a 59	219.267	246.313	254.411	271.023	8.626	3,6
60 a 64	162.288	183.380	195.495	184.208	3.653	2,1
65 y más	124.595	144.027	157.435	184.409	9.969	6,8
Total	4.805.453	5.168.461	5.430.467	5.599.342	132.315	2,6
Población inactiva						
15 a 19	999.871	963.785	944.966	1.048.598	8.121	0,8
20 a 24	532.236	479.918	524.347	535.812	596	0,1
25 a 29	393.677	378.105	358.802	320.571	-12.184	-3,4
30 a 34	322.130	337.181	339.210	351.265	4.856	1,5
35 a 39	258.863	264.562	277.007	323.990	10.855	3,8
40 a 44	239.639	251.995	255.542	250.606	1.828	0,7
45 a 49	223.734	224.583	241.883	226.338	434	0,2
50 a 54	240.782	243.482	252.789	228.023	-2.127	-0,9
55 a 59	219.960	214.691	205.657	219.007	-159	-0,1
60 a 64	277.045	283.841	287.455	249.822	-4.537	-1,7
65 y más	733.280	753.727	842.943	880.926	24.608	3,1
Total	4.441.217	4.395.870	4.530.601	4.634.958	32.290	0,7
Tasa de participación (Porcentajes)						
15 a 19	19,8	22,9	20,7	17,3		
20 a 24	58,1	61,2	59,6	57,5		
25 a 29	67,2	68,4	69,4	71,5		
30 a 34	68,6	68,9	69,6	70,5		
35 a 39	68,8	69,6	70,5	70,9		
40 a 44	67,4	68,8	70,8	72,7		
45 a 49	64,5	67,0	67,3	69,2		
50 a 54	57,7	60,0	63,1	64,3		
55 a 59	49,9	53,4	55,3	55,3		
60 a 64	36,9	39,2	40,5	42,4		
65 y más	14,5	16,0	15,7	17,3		
Total	52,0	54,0	54,5	54,7		

Fuente : Elaborado por MIDEPLAN, División Social, Departamento de Estudios Sociales, a partir de Encuestas CASEN 1990, 1992, 1994, 1996.

Cuadro 2A
EVOLUCION DE LA POBLACION MASCULINA EN EDAD DE TRABAJAR
SEGUN CONDICION DE ACTIVIDAD Y TRAMO DE EDAD, 1990-1996

	1990	1992	1994	1996	Variación Anual (Promedio 1990-1996)	
					Número	Porcentaje
Población en edad de trabajar						
15 a 19	621.414	623.975	592.890	639.357	2.991	0,5
20 a 24	617.114	604.230	641.921	632.530	2.569	0,4
25 a 29	571.642	575.712	569.293	551.600	-3.340	-0,6
30 a 34	490.201	518.376	533.818	557.682	11.247	2,2
35 a 39	395.251	409.795	447.812	537.222	23.662	5,2
40 a 44	343.788	383.754	408.622	448.150	17.394	4,5
45 a 49	301.949	325.252	351.821	357.549	9.267	2,9
50 a 54	264.525	292.679	329.848	304.177	6.609	2,4
55 a 59	205.765	217.407	223.095	233.940	4.696	2,2
60 a 64	201.916	214.144	215.609	197.901	-669	-0,3
65 y más	378.301	388.882	434.112	451.753	12.242	3,0
Total	4.391.866	4.554.206	4.748.841	4.911.861	86.666	1,9
Fuerza de Trabajo						
15 a 19	165.931	183.299	156.129	140.227	-4.284	-2,8
20 a 24	470.756	478.563	485.827	454.726	-2.672	-0,6
25 a 29	529.587	536.317	529.909	507.028	-3.760	-0,7
30 a 34	472.318	500.768	511.711	539.349	11.172	2,2
35 a 39	383.067	396.643	432.601	517.071	22.334	5,1
40 a 44	324.949	368.688	394.119	433.004	18.009	4,9
45 a 49	280.627	306.719	332.743	336.794	9.361	3,1
50 a 54	227.813	259.075	300.607	272.714	7.484	3,0
55 a 59	162.151	176.156	182.080	191.492	4.890	2,8
60 a 64	121.760	141.750	144.167	134.953	2.199	1,7
65 y más	95.404	110.298	118.316	139.561	7.360	6,5
Total	3.234.363	3.458.276	3.588.209	3.666.919	72.093	2,1
Población inactiva						
15 a 19	455.483	440.676	436.761	499.130	7.275	1,5
20 a 24	146.358	125.667	156.094	177.804	5.241	3,3
25 a 29	42.055	39.395	39.384	44.572	420	1,0
30 a 34	17.883	17.608	22.107	18.333	75	0,4
35 a 39	12.184	13.152	15.211	20.151	1.328	8,7
40 a 44	18.839	15.066	14.503	15.146	-616	-3,6
45 a 49	21.322	18.533	19.078	20.755	-95	-0,4
50 a 54	36.712	33.604	29.241	31.463	-875	-2,5
55 a 59	43.614	41.251	41.015	42.448	-194	-0,5
60 a 64	80.156	72.394	71.442	62.948	-2.868	-3,9
65 y más	282.897	278.584	315.796	312.192	4.883	1,7
Total	1.157.503	1.095.930	1.160.632	1.244.942	14.573	1,2
Tasa de participación (Porcentajes)						
15 a 19	26,7	29,4	26,3	21,9		
20 a 24	76,3	79,2	75,7	71,9		
25 a 29	92,6	93,2	93,1	91,9		
30 a 34	96,4	96,6	95,9	96,7		
35 a 39	96,9	96,8	96,6	96,2		
40 a 44	94,5	96,1	96,5	96,6		
45 a 49	92,9	94,3	94,6	94,2		
50 a 54	86,1	88,5	91,1	89,7		
55 a 59	78,8	81,0	81,6	81,9		
60 a 64	60,3	66,2	66,9	68,2		
65 y más	25,2	28,4	27,3	30,9		
Total	73,6	75,9	75,6	74,7		

Fuente : Elaborado por MIDEPLAN, División Social, Departamento de Estudios Sociales, a partir de Encuestas CASEN 1990, 1992, 1994, 1996.

Cuadro 2B
EVOLUCION DE LA POBLACION FEMENINA EN EDAD DE TRABAJAR
SEGUN CONDICION DE ACTIVIDAD Y TRAMO DE EDAD, 1990-1996

	1990	1992	1994	1996	Variación Anual (Promedio 1990-1996)	
					Número	Porcentaje
Población en edad de trabajar						
15 a 19	624.836	626.172	598.352	628.755	653	0,1
20 a 24	654.388	632.066	656.603	629.383	-4.168	-0,6
25 a 29	629.917	622.442	603.835	572.974	-9.491	-1,6
30 a 34	535.098	566.482	582.736	632.471	16.229	2,8
35 a 39	434.714	461.470	490.954	574.433	23.287	4,8
40 a 44	392.099	423.977	465.949	468.441	12.724	3,0
45 a 49	329.072	356.072	388.780	376.379	7.885	2,3
50 a 54	304.227	315.898	354.438	333.802	4.929	1,6
55 a 59	233.462	243.597	236.973	256.090	3.771	1,6
60 a 64	237.417	253.077	267.341	236.129	-215	-0,1
65 y más	479.574	508.872	566.266	613.582	22.335	4,2
Total	4.854.804	5.010.125	5.212.227	5.322.439	77.939	1,5
Fuerza de Trabajo						
15 a 19	80.448	103.063	90.147	79.287	-194	-0,2
20 a 24	268.510	277.815	288.350	271.375	478	0,2
25 a 29	278.295	283.732	284.417	296.975	3.113	1,1
30 a 34	230.851	246.909	265.633	299.539	11.448	4,4
35 a 39	188.035	210.060	229.158	270.594	13.760	6,3
40 a 44	171.299	187.048	224.910	232.981	10.280	5,3
45 a 49	126.660	150.022	165.975	170.796	7.356	5,1
50 a 54	100.157	106.020	130.890	137.242	6.181	5,4
55 a 59	57.116	70.157	72.331	79.531	3.736	5,7
60 a 64	40.528	41.630	51.328	49.255	1.455	3,3
65 y más	29.191	33.729	39.119	44.848	2.610	7,4
Total	1.571.090	1.710.185	1.842.258	1.932.423	60.222	3,5
Población inactiva						
15 a 19	544.388	523.109	508.205	549.468	847	0,2
20 a 24	385.878	354.251	368.253	358.008	-4.645	-1,2
25 a 29	351.622	338.710	319.418	275.999	-12.604	-4,0
30 a 34	304.247	319.573	317.103	332.932	4.781	1,5
35 a 39	246.679	251.410	261.796	303.839	9.527	3,5
40 a 44	220.800	236.929	241.039	235.460	2.443	1,1
45 a 49	202.412	206.050	222.805	205.583	529	0,3
50 a 54	204.070	209.878	223.548	196.560	-1.252	-0,6
55 a 59	176.346	173.440	164.642	176.559	36	0,0
60 a 64	196.889	211.447	216.013	186.874	-1.669	-0,9
65 y más	450.383	475.143	527.147	568.734	19.725	4,0
Total	3.283.714	3.299.940	3.369.969	3.390.016	17.717	0,5
Tasa de participación (Porcentajes)						
15 a 19	12,9	16,5	15,1	12,6		
20 a 24	41,0	44,0	43,9	43,1		
25 a 29	44,2	45,6	47,1	51,8		
30 a 34	43,1	43,6	45,6	47,4		
35 a 39	43,3	45,5	46,7	47,1		
40 a 44	43,7	44,1	48,3	49,7		
45 a 49	38,5	42,1	42,7	45,4		
50 a 54	32,9	33,6	36,9	41,1		
55 a 59	24,5	28,8	30,5	31,1		
60 a 64	17,1	16,4	19,2	20,9		
65 y más	6,1	6,6	6,9	7,3		
Total	32,4	34,1	35,3	36,3		

Fuente : Elaborado por MIDEPLAN, División Social, Departamento de Estudios Sociales, a partir de Encuestas CASEN 1990, 1992, 1994, 1996.

Cuadro 3

EVOLUCION DE LA POBLACION EN EDAD DE TRABAJAR
SEGUN CONDICION DE ACTIVIDAD Y NIVEL EDUCACIONAL, 1990-1996

	1990	1992	1994	1996	Variación Anual (Promedio 1990-1996)	
					Número	Porcentaje
Población en edad de trabajar						
Sin estudios	427.676	426.414	446.786	406.823	-3.476	-0,8
Básica incompl.	2.017.587	2.040.454	2.053.985	2.039.816	3.705	0,2
Básica compl.	1.603.683	1.698.394	1.339.435	1.221.965	-63.620	-4,4
Media incompl.	1.836.630	2.062.357	2.334.971	2.583.830	124.533	5,9
Media compl.	1.943.509	2.103.547	2.224.240	2.194.823	41.886	2,0
Superior incompl.	650.244	533.160	623.100	727.218	12.829	1,9
Superior compl.	639.344	680.828	834.537	920.495	46.859	6,3
Sin datos	127.997	19.177	104.014	139.330	1.889	1,4
Total	9.246.670	9.564.331	9.961.068	10.234.300	164.605	1,7
Fuerza de Trabajo						
Sin estudios	130.219	130.215	144.940	112.490	-2.955	-2,4
Básica incompl.	982.026	1.015.987	990.614	986.411	731	0,1
Básica compl.	806.450	896.644	719.282	668.629	-22.970	-3,1
Media incompl.	803.206	953.447	1.043.351	1.132.598	54.899	5,9
Media compl.	1.155.256	1.345.910	1.502.316	1.519.671	60.736	4,7
Superior incompl.	374.728	238.776	265.852	307.594	-11.189	-3,2
Superior compl.	488.319	575.943	702.290	784.898	49.430	8,2
Sin datos	65.249	11.539	61.822	87.051	3.634	4,9
Total	4.805.453	5.168.461	5.430.467	5.599.342	132.315	2,6
Población inactiva						
Sin estudios	297.457	296.199	301.846	294.333	-521	-0,2
Básica incompl.	1.035.561	1.024.467	1.063.371	1.053.405	2.974	0,3
Básica compl.	797.233	801.750	620.153	553.336	-40.650	-5,9
Media incompl.	1.033.424	1.108.910	1.291.620	1.451.232	69.635	5,8
Media compl.	788.253	757.637	721.924	675.152	-18.850	-2,5
Superior incompl.	275.516	294.384	357.248	419.624	24.018	7,3
Superior compl.	151.025	104.885	132.247	135.597	-2.571	-1,8
Sin datos	62.748	7.638	42.192	52.279	-1.745	-3,0
Total	4.441.217	4.395.870	4.530.601	4.634.958	32.290	0,7
Tasa de participación (Porcentajes)						
Sin estudios	30,4	30,5	32,4	27,7		
Básica incompl.	48,7	49,8	48,2	48,4		
Básica compl.	50,3	52,8	53,7	54,7		
Media incompl.	43,7	46,2	44,7	43,8		
Media compl.	59,4	64,0	67,5	69,2		
Superior incompl.	57,6	44,8	42,7	42,3		
Superior compl.	76,4	84,6	84,2	85,3		
Sin datos	51,0	60,2	59,4	62,5		
Total	52,0	54,0	54,5	54,7		

Fuente : Elaborado por MIDEPLAN, División Social, Departamento de Estudios Sociales, a partir de Encuestas CASEN 1990, 1992, 1994, 1996.

Cuadro 3AEVOLUCION DE LA POBLACION MASCULINA EN EDAD DE TRABAJAR
SEGUN CONDICION DE ACTIVIDAD Y NIVEL EDUCACIONAL, 1990-1996

	1990	1992	1994	1996	Variación Anual (Promedio 1990-1996)	
					Número	Porcentaje
Población en edad de trabajar						
Sin estudios	187.901	182.826	197.134	169.966	-2.989	-1,7
Básica incompl.	932.201	945.955	957.706	969.476	6.213	0,7
Básica compl.	749.667	790.983	623.533	571.423	-29.707	-4,4
Media incompl.	904.654	1.014.106	1.143.677	1.251.425	57.795	5,6
Media compl.	920.824	989.149	1.042.280	1.035.223	19.067	2,0
Superior incompl.	309.006	280.475	339.841	399.162	15.026	4,4
Superior compl.	330.230	342.525	396.809	443.765	18.923	5,0
Sin datos	57.383	8.187	47.861	71.421	2.340	3,7
Total	4.391.866	4.554.206	4.748.841	4.911.861	86.666	1,9
Fuerza de Trabajo						
Sin estudios	98.809	97.777	103.952	79.154	-3.276	-3,6
Básica incompl.	728.045	747.302	722.654	731.523	580	0,1
Básica compl.	585.215	630.328	508.075	478.404	-17.802	-3,3
Media incompl.	576.390	668.166	730.257	765.721	31.555	4,8
Media compl.	728.716	835.732	937.370	935.565	34.475	4,3
Superior incompl.	199.246	152.763	173.113	200.319	179	0,1
Superior compl.	276.883	320.195	372.795	416.765	23.314	7,1
Sin datos	41.059	6.013	39.993	59.468	3.068	6,4
Total	3.234.363	3.458.276	3.588.209	3.666.919	72.093	2,1
Población inactiva						
Sin estudios	89.092	85.049	93.182	90.812	287	0,3
Básica incompl.	204.156	198.653	235.052	237.953	5.633	2,6
Básica compl.	164.452	160.655	115.458	93.019	-11.906	-9,1
Media incompl.	328.264	345.940	413.420	485.704	26.240	6,7
Media compl.	192.108	153.417	104.910	99.658	-15.408	-10,4
Superior incompl.	109.760	127.712	166.728	198.843	14.847	10,4
Superior compl.	53.347	22.330	24.014	27.000	-4.391	-10,7
Sin datos	16.324	2.174	7.868	11.953	-729	-5,1
Total	1.157.503	1.095.930	1.160.632	1.244.942	14.573	1,2
Tasa de participación (Porcentajes)						
Sin estudios	52,6	53,5	52,7	46,6		
Básica incompl.	78,1	79,0	75,5	75,5		
Básica compl.	78,1	79,7	81,5	83,7		
Media incompl.	63,7	65,9	63,9	61,2		
Media compl.	79,1	84,5	89,9	90,4		
Superior incompl.	64,5	54,5	50,9	50,2		
Superior compl.	83,8	93,5	93,9	93,9		
Sin datos	71,6	73,4	83,6	83,3		
Total	73,6	75,9	75,6	74,7		

Fuente : Elaborado por MIDEPLAN, División Social, Departamento de Estudios Sociales,
a partir de Encuestas CASEN 1990, 1992, 1994, 1996.

Cuadro 3B

EVOLUCION DE LA POBLACION FEMENINA EN EDAD DE TRABAJAR
SEGUN CONDICION DE ACTIVIDAD Y NIVEL EDUCACIONAL, 1990-1996

	1990	1992	1994	1996	Variación Anual (Promedio 1990-1996)	
					Número	Porcentaje
Población en edad de trabajar						
Sin estudios	239.775	243.588	249.652	236.857	-486	-0,2
Básica incompl.	1.085.386	1.094.499	1.096.279	1.070.340	-2.508	-0,2
Básica compl.	854.016	907.411	715.902	650.542	-33.912	-4,4
Media incompl.	900.231	1.020.022	1.154.603	1.332.405	72.029	6,8
Media compl.	1.022.685	1.114.398	1.181.960	1.159.600	22.819	2,1
Superior incompl.	341.238	252.685	283.259	328.056	-2.197	-0,7
Superior compl.	309.114	338.303	437.728	476.730	27.936	7,5
Sin datos	70.614	10.990	56.153	67.909	-451	-0,6
Total	4.854.804	5.010.125	5.212.227	5.322.439	77.939	1,5
Fuerza de Trabajo						
Sin estudios	31.410	32.438	40.988	33.336	321	1,0
Básica incompl.	253.981	268.685	267.960	254.888	151	0,1
Básica compl.	221.235	266.316	211.207	190.225	-5.168	-2,5
Media incompl.	195.071	257.052	276.403	333.803	23.122	9,4
Media compl.	426.540	510.178	564.946	584.106	26.261	5,4
Superior incompl.	175.482	86.013	92.739	107.275	-11.368	-7,9
Superior compl.	211.436	255.748	329.495	368.133	26.116	9,7
Sin datos	24.190	5.526	21.829	27.583	566	2,2
Total	1.571.090	1.710.185	1.842.258	1.932.423	60.222	3,5
Población inactiva						
Sin estudios	208.365	211.150	208.664	203.521	-807	-0,4
Básica incompl.	831.405	825.814	828.319	815.452	-2.659	-0,3
Básica compl.	632.781	641.095	504.695	460.317	-28.744	-5,2
Media incompl.	705.160	762.970	878.200	965.528	43.395	5,4
Media compl.	596.145	604.220	617.014	575.494	-3.442	-0,6
Superior incompl.	165.756	166.672	190.520	220.781	9.171	4,9
Superior compl.	97.678	82.555	108.233	108.597	1.820	1,8
Sin datos	46.424	5.464	34.324	40.326	-1.016	-2,3
Total	3.283.714	3.299.940	3.369.969	3.390.016	17.717	0,5
Tasa de participación (Porcentajes)						
Sin estudios	13,1	13,3	16,4	14,1		
Básica incompl.	23,4	24,5	24,4	23,8		
Básica compl.	25,9	29,3	29,5	29,2		
Media incompl.	21,7	25,2	23,9	25,1		
Media compl.	41,7	45,8	47,8	50,4		
Superior incompl.	51,4	34,0	32,7	32,7		
Superior compl.	68,4	75,6	75,3	77,2		
Sin datos	34,3	50,3	38,9	40,6		
Total	32,4	34,1	35,3	36,3		

Fuente : Elaborado por MIDEPLAN, División Social, Departamento de Estudios Sociales,
a partir de Encuestas CASEN 1990, 1992, 1994, 1996.

Cuadro 4
EVOLUCION DE LA POBLACION EN EDAD DE TRABAJAR
SEGUN CONDICION DE ACTIVIDAD Y REGION, 1990-1996

	1990	1992	1994	1996	Variación Anual (Promedio 1990-1996)	
					Número	Porcentaje
Población en edad de trabajar						
I	227.775	234.660	249.909	250.640	3.811	1,6
II	270.244	281.017	288.045	302.084	5.307	1,9
III	147.040	160.894	166.016	166.701	3.277	2,1
IV	339.244	358.457	365.076	384.112	7.478	2,1
V	969.261	992.980	1.043.387	1.081.720	18.743	1,8
VI	473.944	499.834	506.826	533.097	9.859	2,0
VII	570.489	581.956	610.448	618.526	8.006	1,4
VIII	1.197.098	1.227.059	1.297.731	1.320.248	20.525	1,6
IX	523.787	533.035	548.704	565.208	6.904	1,3
X	651.292	681.299	706.647	711.886	10.099	1,5
XI	49.115	52.648	54.223	56.574	1.243	2,4
XII	94.959	100.110	105.092	104.077	1.520	1,5
Metropolitana	3.732.422	3.860.382	4.018.964	4.139.427	67.834	1,7
Total	9.246.670	9.564.331	9.961.068	10.234.300	164.605	1,7
Fuerza de Trabajo						
I	121.402	126.689	138.005	138.512	2.852	2,2
II	136.561	148.881	156.766	153.326	2.794	1,9
III	75.084	82.131	86.714	88.025	2.157	2,7
IV	167.163	182.582	197.785	205.397	6.372	3,5
V	473.777	523.437	547.012	568.209	15.739	3,1
VI	247.365	267.721	274.093	274.089	4.454	1,7
VII	287.250	316.858	329.892	334.396	7.858	2,6
VIII	575.660	602.434	647.112	653.735	13.013	2,1
IX	245.144	260.029	266.539	296.082	8.490	3,2
X	333.359	354.412	364.484	358.326	4.161	1,2
XI	26.896	29.207	32.247	33.847	1.159	3,9
XII	51.349	53.284	58.517	64.821	2.245	4,0
Metropolitana	2.064.443	2.220.796	2.331.301	2.430.577	61.022	2,8
Total	4.805.453	5.168.461	5.430.467	5.599.342	132.315	2,6
Población inactiva						
I	106.373	107.971	111.904	112.128	959	0,9
II	133.683	132.136	131.279	148.758	2.513	1,8
III	71.956	78.763	79.302	78.676	1.120	1,5
IV	172.081	175.875	167.291	178.715	1.106	0,6
V	495.484	469.543	496.375	513.511	3.005	0,6
VI	226.579	232.113	232.733	259.008	5.405	2,3
VII	283.239	265.098	280.556	284.130	149	0,1
VIII	621.438	624.625	650.619	666.513	7.513	1,2
IX	278.643	273.006	282.165	269.126	-1.586	-0,6
X	317.933	326.887	342.163	353.560	5.938	1,8
XI	22.219	23.441	21.976	22.727	85	0,4
XII	43.610	46.826	46.575	39.256	-726	-1,7
Metropolitana	1.667.979	1.639.586	1.687.663	1.708.850	6.812	0,4
Total	4.441.217	4.395.870	4.530.601	4.634.958	32.290	0,7
Tasa de participación (Porcentajes)						
I	53,3	54,0	55,2	55,3		
II	50,5	53,0	54,4	50,8		
III	51,1	51,0	52,2	52,8		
IV	49,3	50,9	54,2	53,5		
V	48,9	52,7	52,4	52,5		
VI	52,2	53,6	54,1	51,4		
VII	50,4	54,4	54,0	54,1		
VIII	48,1	49,1	49,9	49,5		
IX	46,8	48,8	48,6	52,4		
X	51,2	52,0	51,6	50,3		
XI	54,8	55,5	59,5	59,8		
XII	54,1	53,2	55,7	62,3		
Metropolitana	55,3	57,5	58,0	58,7		
Total	52,0	54,0	54,5	54,7		

Fuente : Elaborado por MIDEPLAN, División Social, Departamento de Estudios Sociales, a partir de Encuestas CASEN 1990, 1992, 1994, 1996.

Cuadro 4A
EVOLUCION DE LA POBLACION MASCULINA EN EDAD DE TRABAJAR
SEGUN CONDICION DE ACTIVIDAD Y REGION, 1990-1996

	1990	1992	1994	1996	Variación Anual (Promedio 1990-1996)	
					Número	Porcentaje
Población en edad de trabajar						
I	108.861	110.877	119.200	121.817	2.159	1,9
II	132.375	135.561	143.071	149.644	2.878	2,1
III	73.154	77.537	79.929	81.999	1.474	1,9
IV	160.928	169.701	171.483	191.196	5.045	2,9
V	456.585	474.706	486.974	523.037	11.075	2,3
VI	232.478	244.380	244.144	267.338	5.810	2,4
VII	277.821	280.846	294.003	307.400	4.930	1,7
VIII	573.163	578.974	622.761	637.306	10.691	1,8
IX	253.666	258.086	262.633	276.774	3.851	1,5
X	310.938	331.029	346.328	350.821	6.647	2,0
XI	23.693	26.155	26.804	28.596	817	3,2
XII	46.164	49.626	52.770	50.533	728	1,5
Metropolitana	1.742.040	1.816.728	1.898.741	1.925.400	30.560	1,7
Total	4.391.866	4.554.206	4.748.841	4.911.861	86.666	1,9
Fuerza de Trabajo						
I	79.705	83.886	89.967	91.386	1.947	2,3
II	99.973	105.156	109.372	109.977	1.667	1,6
III	55.514	60.090	61.204	62.087	1.096	1,9
IV	119.131	125.920	130.601	141.583	3.742	2,9
V	311.392	352.361	353.729	368.447	9.509	2,8
VI	175.001	186.092	190.555	191.568	2.761	1,5
VII	209.040	224.006	228.418	236.559	4.587	2,1
VIII	412.073	415.852	447.654	452.105	6.672	1,6
IX	177.897	189.126	197.169	207.760	4.977	2,6
X	245.637	252.086	264.230	255.478	1.640	0,7
XI	19.343	21.612	22.047	23.406	677	3,2
XII	34.869	37.234	39.411	40.271	900	2,4
Metropolitana	1.294.788	1.404.855	1.453.852	1.486.292	31.917	2,3
Total	3.234.363	3.458.276	3.588.209	3.666.919	72.093	2,1
Población inactiva						
I	29.156	26.991	29.233	30.431	213	0,7
II	32.402	30.405	33.699	39.667	1.211	3,4
III	17.640	17.447	18.725	19.912	379	2,0
IV	41.797	43.781	40.882	49.613	1.303	2,9
V	145.193	122.345	133.245	154.590	1.566	1,1
VI	57.477	58.288	53.589	75.770	3.049	4,7
VII	68.781	56.840	65.585	70.841	343	0,5
VIII	161.090	163.122	175.107	185.201	4.019	2,4
IX	75.769	68.960	65.464	69.014	-1.126	-1,5
X	65.301	78.943	82.098	95.343	5.007	6,5
XI	4.350	4.543	4.757	5.190	140	3,0
XII	11.295	12.392	13.359	10.262	-172	-1,6
Metropolitana	447.252	411.873	444.889	439.108	-1.357	-0,3
Total	1.157.503	1.095.930	1.160.632	1.244.942	14.573	1,2
Tasa de participación (Porcentajes)						
I	73,2	75,7	75,5	75,0		
II	75,5	77,6	76,4	73,5		
III	75,9	77,5	76,6	75,7		
IV	74,0	74,2	76,2	74,1		
V	68,2	74,2	72,6	70,4		
VI	75,3	76,1	78,1	71,7		
VII	75,2	79,8	77,7	77,0		
VIII	71,9	71,8	71,9	70,9		
IX	70,1	73,3	75,1	75,1		
X	79,0	76,2	76,3	72,8		
XI	81,6	82,6	82,3	81,9		
XII	75,5	75,0	74,7	79,7		
Metropolitana	74,3	77,3	76,6	77,2		
Total	73,6	75,9	75,6	74,7		

Fuente : Elaborado por MIDEPLAN, División Social, Departamento de Estudios Sociales, a partir de Encuestas CASEN 1990, 1992, 1994, 1996.

Cuadro 4B
EVOLUCION DE LA POBLACION FEMENINA EN EDAD DE TRABAJAR
SEGUN CONDICION DE ACTIVIDAD Y REGION, 1990-1996

	1990	1992	1994	1996	Variación Anual (Promedio 1990-1996)	
					Número	Porcentaje
Población en edad de trabajar						
I	118.914	123.783	130.709	128.823	1.652	1,3
II	137.869	145.456	144.974	152.440	2.429	1,7
III	73.886	83.357	86.087	84.702	1.803	2,3
IV	178.316	188.756	193.593	192.916	2.433	1,3
V	512.676	518.274	556.413	558.683	7.668	1,4
VI	241.466	255.454	262.682	265.759	4.049	1,6
VII	292.668	301.110	316.445	311.126	3.076	1,0
VIII	623.935	648.085	674.970	682.942	9.835	1,5
IX	270.121	274.949	286.071	288.434	3.052	1,1
X	340.354	350.270	360.319	361.065	3.452	1,0
XI	25.422	26.493	27.419	27.978	426	1,6
XII	48.795	50.484	52.322	53.544	792	1,6
Metropolitana	1.990.382	2.043.654	2.120.223	2.214.027	37.274	1,8
Total	4.854.804	5.010.125	5.212.227	5.322.439	77.939	1,5
Fuerza de Trabajo						
I	41.697	42.803	48.038	47.126	905	2,1
II	36.588	43.725	47.394	43.349	1.127	2,9
III	19.570	22.041	25.510	25.938	1.061	4,8
IV	48.032	56.662	67.184	63.814	2.630	4,8
V	162.385	171.076	193.283	199.762	6.230	3,5
VI	72.364	81.629	83.538	82.521	1.693	2,2
VII	78.210	92.852	101.474	97.837	3.271	3,8
VIII	163.587	186.582	199.458	201.630	6.341	3,5
IX	67.247	70.903	69.370	88.322	3.513	4,6
X	87.722	102.326	100.254	102.848	2.521	2,7
XI	7.553	7.595	10.200	10.441	481	5,5
XII	16.480	16.050	19.106	24.550	1.345	6,9
Metropolitana	769.655	815.941	877.449	944.285	29.105	3,5
Total	1.571.090	1.710.185	1.842.258	1.932.423	60.222	3,5
Población inactiva						
I	77.217	80.980	82.671	81.697	747	0,9
II	101.281	101.731	97.580	109.091	1.302	1,2
III	54.316	61.316	60.577	58.764	741	1,3
IV	130.284	132.094	126.409	129.102	-197	-0,2
V	350.291	347.198	363.130	358.921	1.438	0,4
VI	169.102	173.825	179.144	183.238	2.356	1,3
VII	214.458	208.258	214.971	213.289	-195	-0,1
VIII	460.348	461.503	475.512	481.312	3.494	0,7
IX	202.874	204.046	216.701	200.112	-460	-0,2
X	252.632	247.944	260.065	258.217	931	0,4
XI	17.869	18.898	17.219	17.537	-55	-0,3
XII	32.315	34.434	33.216	28.994	-554	-1,8
Metropolitana	1.220.727	1.227.713	1.242.774	1.269.742	8.169	0,7
Total	3.283.714	3.299.940	3.369.969	3.390.016	17.717	0,5
Tasa de participación (Porcentajes)						
I	35,1	34,6	36,8	36,6		
II	26,5	30,1	32,7	28,4		
III	26,5	26,4	29,6	30,6		
IV	26,9	30,0	34,7	33,1		
V	31,7	33,0	34,7	35,8		
VI	30,0	32,0	31,8	31,1		
VII	26,7	30,8	32,1	31,4		
VIII	26,2	28,8	29,6	29,5		
IX	24,9	25,8	24,2	30,6		
X	25,8	29,2	27,8	28,5		
XI	29,7	28,7	37,2	37,3		
XII	33,8	31,8	36,5	45,9		
Metropolitana	38,7	39,9	41,4	42,7		
Total	32,4	34,1	35,3	36,3		

Fuente : Elaborado por MIDEPLAN, División Social, Departamento de Estudios Sociales, a partir de Encuestas CASEN 1990, 1992, 1994, 1996.

Cuadro 5**EVOLUCION DE LA POBLACION EN EDAD DE TRABAJAR
SEGUN CONDICION DE ACTIVIDAD Y ZONA(1), 1990-1996**

	1990	1992	1994	1996	Variación Anual (Promedio 1990-1994)	
					Número	Porcentaje
Población en edad de trabajar						
Urbana	7.575.977	7.892.368	8.366.955	8.607.302	197.745	2,5
Rural	1.670.693	1.671.963	1.594.113	1.626.998	-19.145	-1,2
Total	9.246.670	9.564.331	9.961.068	10.234.300	178.600	1,9
Fuerza de Trabajo						
Urbana	3.967.596	4.326.066	4.631.822	4.799.518	166.057	3,9
Rural	837.857	842.395	798.645	799.824	-9.803	-1,2
Total	4.805.453	5.168.461	5.430.467	5.599.342	156.254	3,1
Población inactiva						
Urbana	3.608.381	3.566.302	3.735.133	3.807.784	31.688	0,9
Rural	832.836	829.568	795.468	827.174	-9.342	-1,1
Total	4.441.217	4.395.870	4.530.601	4.634.958	22.346	0,5
Tasa de participación (Porcentajes)						
Urbana	52,4	54,8	55,4	55,8		
Rural	50,2	50,4	50,1	49,2		
Total	52,0	54,0	54,5	54,7		

	1990	1992	1994	1996
Población en edad de trabajar				
Urbana	81,9	82,5	84,0	84,1
Rural	18,1	17,5	16,0	15,9
Total	100,0	100,0	100,0	100,0
Fuerza de Trabajo				
Urbana	82,6	83,7	85,3	85,7
Rural	17,4	16,3	14,7	14,3
Total	100,0	100,0	100,0	100,0
Población inactiva				
Urbana	81,2	81,1	82,4	82,2
Rural	18,8	18,9	17,6	17,8
Total	100,0	100,0	100,0	100,0

Fuente : Elaborado por MIDEPLAN, División Social, Departamento de Estudios Sociales, a partir de Encuestas CASEN 1990, 1992, 1994, 1996.

(1): Por cambios en la definición de la zona rural utilizada en 1996, las cifras de ese año no son estrictamente comparables con las de años anteriores.

Cuadro 5A**EVOLUCION DE LA POBLACION MASCULINA EN EDAD DE TRABAJAR
SEGUN CONDICION DE ACTIVIDAD Y ZONA⁽¹⁾, 1990-1996**

	1990	1992	1994	1996	Variación Anual (Promedio 1990-1994)	
					Número	Porcentaje
Población en edad de trabajar						
Urbana	3.521.140	3.690.917	3.937.317	4.061.050	104.044	2,8
Rural	870.726	863.289	811.524	850.811	-14.801	-1,7
Total	4.391.866	4.554.206	4.748.841	4.911.861	89.244	2,0
Fuerza de Trabajo						
Urbana	2.537.642	2.774.000	2.943.502	3.024.969	101.465	3,8
Rural	696.721	684.276	644.707	641.950	-13.004	-1,9
Total	3.234.363	3.458.276	3.588.209	3.666.919	88.462	2,6
Población inactiva						
Urbana	983.498	916.917	993.815	1.036.081	2.579	0,3
Rural	174.005	179.013	166.817	208.861	-1.797	-1,0
Total	1.157.503	1.095.930	1.160.632	1.244.942	782	0,1
Tasa de participación (Porcentajes)						
Urbana	72,1	75,2	74,8	74,5		
Rural	80,0	79,3	79,4	75,5		
Total	73,6	75,9	75,6	74,7		

	1990	1992	1994	1996
Población en edad de trabajar				
Urbana	80,2	81,0	82,9	82,7
Rural	19,8	19,0	17,1	17,3
Total	100,0	100,0	100,0	100,0
Fuerza de Trabajo				
Urbana	78,5	80,2	82,0	82,5
Rural	21,5	19,8	18,0	17,5
Total	100,0	100,0	100,0	100,0
Población inactiva				
Urbana	85,0	83,7	85,6	83,2
Rural	15,0	16,3	14,4	16,8
Total	100,0	100,0	100,0	100,0

Fuente : Elaborado por MIDEPLAN, División Social, Departamento de Estudios Sociales, a partir de Encuestas CASEN 1990, 1992, 1994, 1996.

(1): Por cambios en la definición de la zona rural utilizada en 1996, las cifras de ese año no son estrictamente comparables con las de años anteriores.

Cuadro 5B**EVOLUCION DE LA POBLACION FEMENINA EN EDAD DE TRABAJAR
SEGUN CONDICION DE ACTIVIDAD Y ZONA⁽¹⁾, 1990-1996**

	1990	1992	1994	1996	Variación Anual (Promedio 1990-1994)	
					Número	Porcentaje
Población en edad de trabajar						
Urbana	4.054.837	4.201.451	4.429.638	4.546.252	93.700	2,2
Rural	799.967	808.674	782.589	776.187	-4.345	-0,5
Total	4.854.804	5.010.125	5.212.227	5.322.439	89.356	1,8
Fuerza de Trabajo						
Urbana	1.429.954	1.552.066	1.688.320	1.774.549	64.592	4,2
Rural	141.136	158.119	153.938	157.874	3.201	2,2
Total	1.571.090	1.710.185	1.842.258	1.932.423	67.792	4,1
Población inactiva						
Urbana	2.624.883	2.649.385	2.741.318	2.771.703	29.109	1,1
Rural	658.831	650.555	628.651	618.313	-7.545	-1,2
Total	3.283.714	3.299.940	3.369.969	3.390.016	21.564	0,7
Tasa de participación (Porcentajes)						
Urbana	35,3	36,9	38,1	39,0		
Rural	17,6	19,6	19,7	20,3		
Total	32,4	34,1	35,3	36,3		
<hr/>						
	1990	1992	1994	1996		
Población en edad de trabajar						
Urbana	83,5	83,9	85,0	85,4		
Rural	16,5	16,1	15,0	14,6		
Total	100,0	100,0	100,0	100,0		
Fuerza de Trabajo						
Urbana	91,0	90,8	91,6	91,8		
Rural	9,0	9,2	8,4	8,2		
Total	100,0	100,0	100,0	100,0		
Población inactiva						
Urbana	79,9	80,3	81,3	81,8		
Rural	20,1	19,7	18,7	18,2		
Total	100,0	100,0	100,0	100,0		

Fuente : Elaborado por MIDEPLAN, División Social, Departamento de Estudios Sociales, a partir de Encuestas CASEN 1990, 1992, 1994, 1996.

(1): Por cambios en la definición de la zona rural utilizada en 1996, las cifras de ese año no son estrictamente comparables con las de años anteriores.

Cuadro 6

EVOLUCION DE LA POBLACION EN EDAD DE TRABAJAR
SEGUN CONDICION DE ACTIVIDAD Y JEFATURA DE HOGAR, 1990-1996

	1990	1992	1994	1996	Variación Anual (Promedio 1990-1996)	
					Número	Porcentaje
Población en edad de trabajar						
Jefe de hogar	3.858.151	4.026.317	4.291.680	4.323.547	77.566	1,9
No jefe	5.388.519	5.538.014	5.669.388	5.910.753	87.039	1,6
Total	9.246.670	9.564.331	9.961.068	10.234.300	164.605	1,7
Fuerza de Trabajo						
Jefe de hogar	2.842.890	3.043.966	3.196.370	3.287.743	74.142	2,5
No jefe	1.962.563	2.124.495	2.234.097	2.311.599	58.173	2,8
Total	4.805.453	5.168.461	5.430.467	5.599.342	132.315	2,6
Población inactiva						
Jefe de hogar	1.015.261	982.351	1.095.310	1.035.804	3.424	0,3
No jefe	3.425.956	3.413.519	3.435.291	3.599.154	28.866	0,8
Total	4.441.217	4.395.870	4.530.601	4.634.958	32.290	0,7
Tasa de participación (Porcentajes)						
Jefe de hogar	73,7	75,6	74,5	76,0		
No jefe	36,4	38,4	39,4	39,1		
Total	52,0	54,0	54,5	54,7		

Fuente : Elaborado por MIDEPLAN, División Social, Departamento de Estudios Sociales, a partir de Encuestas CASEN 1990, 1992, 1994, 1996.

Cuadro 6A

EVOLUCION DE LA POBLACION MASCULINA EN EDAD DE TRABAJAR
SEGUN CONDICION DE ACTIVIDAD Y JEFATURA DE HOGAR, 1990-1996

	1990	1992	1994	1996	Variación Anual (Promedio 1990-1996)	
					Número	Porcentaje
Población en edad de trabajar						
Jefe de hogar	2.832.222	2.942.366	3.087.103	3.115.642	47.237	1,6
No jefe	1.559.644	1.611.840	1.661.738	1.796.219	39.429	2,4
Total	4.391.866	4.554.206	4.748.841	4.911.861	86.666	1,9
Fuerza de Trabajo						
Jefe de hogar	2.362.211	2.507.658	2.613.881	2.676.795	52.431	2,1
No jefe	872.152	950.605	974.328	990.124	19.662	2,1
Total	3.234.363	3.458.263	3.588.209	3.666.919	72.093	2,1
Población inactiva						
Jefe de hogar	470.011	434.708	473.222	438.847	-5.194	-1,1
No jefe	687.492	661.222	687.410	806.095	19.767	2,7
Total	1.157.503	1.095.930	1.160.632	1.244.942	14.573	1,2
Tasa de participación (Porcentajes)						
Jefe de hogar	83,4	85,2	84,7	85,9		
No jefe	55,9	59,0	58,6	55,1		
Total	73,6	75,9	75,6	74,7		

Fuente : Elaborado por MIDEPLAN, División Social, Departamento de Estudios Sociales,
a partir de Encuestas CASEN 1990, 1992, 1994, 1996.

Cuadro 6B

EVOLUCION DE LA POBLACION FEMENINA EN EDAD DE TRABAJAR
SEGUN CONDICION DE ACTIVIDAD Y JEFATURA DE HOGAR, 1990-1996

	1990	1992	1994	1996	Variación Anual (Promedio 1990-1996)	
					Número	Porcentaje
Población en edad de trabajar						
Jefe de hogar	1.025.929	1.083.951	1.204.577	1.207.905	30.329	2,8
No jefe	3.828.875	3.926.174	4.007.650	4.114.534	47.610	1,2
Total	4.854.804	5.010.125	5.212.227	5.322.439	77.939	1,5
Fuerza de Trabajo						
Jefe de hogar	480.679	536.308	582.489	610.948	21.712	4,1
No jefe	1.090.411	1.173.877	1.259.769	1.321.475	38.511	3,3
Total	1.571.090	1.710.185	1.842.258	1.932.423	60.222	3,5
Población inactiva						
Jefe de hogar	545.250	547.643	622.088	596.957	8.618	1,5
No jefe	2.738.464	2.752.297	2.747.881	2.793.059	9.099	0,3
Total	3.283.714	3.299.940	3.369.969	3.390.016	17.717	0,5
Tasa de participación (Porcentajes)						
Jefe de hogar	46,9	49,5	48,4	50,6		
No jefe	28,5	29,9	31,4	32,1		
Total	32,4	34,1	35,3	36,3		

Fuente : Elaborado por MIDEPLAN, División Social, Departamento de Estudios Sociales, a partir de Encuestas CASEN 1990, 1992, 1994, 1996.

Cuadro 7

EVOLUCION DE LA POBLACION EN EDAD DE TRABAJAR
SEGUN CONDICION DE ACTIVIDAD Y LINEA DE POBREZA, 1990-1996

	1990	1992	1994	1996	Variación Anual (Promedio 1990-1996)	
					Número	Porcentaje
Población en edad de trabajar						
Indigentes	920.685	636.972	577.817	459.818	-76.811	-10,9
Pobres no indigentes	2.132.175	1.975.673	1.704.568	1.496.431	-105.957	-5,7
No pobres	6.118.355	6.861.394	7.599.318	8.207.885	348.255	5,0
Total	9.171.215	9.474.039	9.881.703	10.164.134	165.487	1,7
Fuerza de trabajo						
Indigentes	395.676	261.258	237.380	190.205	-34.245	-11,5
Pobres no indigentes	986.573	943.928	802.595	701.044	-47.588	-5,5
No pobres	3.348.950	3.873.629	4.311.807	4.638.615	214.944	5,6
Total	4.731.199	5.078.815	5.351.782	5.529.864	133.111	2,6
Población inactiva						
Indigentes	525.009	375.714	340.437	269.613	-42.566	-10,5
Pobres no indigentes	1.145.602	1.031.745	901.973	795.387	-58.369	-5,9
No pobres	2.769.405	2.987.765	3.287.511	3.569.270	133.311	4,3
Total	4.440.016	4.395.224	4.529.921	4.634.270	32.376	0,7
Tasa de participación (Porcentajes)						
Indigentes	43,0	41,0	41,1	41,4		
Pobres no indigentes	46,3	47,8	47,1	46,8		
No pobres	54,7	56,5	56,7	56,5		
Total	51,6	53,6	54,2	54,4		

**EVOLUCION DE LA COMPOSICION POR LINEA DE POBREZA DE LA POBLACION
EN EDAD DE TRABAJAR SEGUN CONDICION DE ACTIVIDAD, 1990-1996**

(Porcentajes)

Población en edad de trabajar				
Indigentes	10,0	6,7	5,8	4,5
Pobres no indigentes	23,2	20,9	17,2	14,7
No pobres	66,7	72,4	76,9	80,8
Total	100,0	100,0	100,0	100,0
Fuerza de trabajo				
Indigentes	8,4	5,1	4,4	3,4
Pobres no indigentes	20,9	18,6	15,0	12,7
No pobres	70,8	76,3	80,6	83,9
Total	100,0	100,0	100,0	100,0
Población inactiva				
Indigentes	11,8	8,5	7,5	5,8
Pobres no indigentes	25,8	23,5	19,9	17,2
No pobres	62,4	68,0	72,6	77,0
Total	100,0	100,0	100,0	100,0

Fuente : Elaborado por MIDEPLAN, División Social, Departamento de Estudios Sociales,
a partir de Encuestas CASEN 1990, 1992, 1994, 1996.

Cuadro 7A

EVOLUCION DE LA POBLACION MASCULINA EN EDAD DE TRABAJAR
SEGUN CONDICION DE ACTIVIDAD Y LINEA DE POBREZA, 1990-1996

	1990	1992	1994	1996	Variación Anual (Promedio 1990-1996)	
					Número	Porcentaje
Población en edad de trabajar						
Indigentes	413.628	288.406	256.857	213.464	-33.361	-10,4
Pobres no indigentes	999.961	918.706	788.117	701.933	-49.671	-5,7
No pobres	2.975.745	3.345.077	3.701.445	3.993.729	169.664	5,0
Total	4.389.334	4.552.189	4.746.419	4.909.126	86.632	1,9
Fuerza de trabajo						
Indigentes	298.834	204.712	181.656	145.636	-25.533	-11,3
Pobres no indigentes	733.825	700.136	597.462	526.361	-34.577	-5,4
No pobres	2.200.054	2.551.456	2.806.971	2.992.469	132.069	5,3
Total	3.232.713	3.456.304	3.586.089	3.664.466	71.959	2,1
Población inactiva						
Indigentes	114.794	83.694	75.201	67.828	-7.828	-8,4
Pobres no indigentes	266.136	218.570	190.655	175.572	-15.094	-6,7
No pobres	775.691	793.621	894.474	1.001.260	37.595	4,3
Total	1.156.621	1.095.885	1.160.330	1.244.660	14.673	1,2
Tasa de participación (Porcentajes)						
Indigentes	72,2	71,0	70,7	68,2		
Pobres no indigentes	73,4	76,2	75,8	75,0		
No pobres	73,9	76,3	75,8	74,9		
Total	73,6	75,9	75,6	74,6		

**EVOLUCION DE LA COMPOSICION POR LINEA DE POBREZA DE LA POBLACION MASCULINA
EN EDAD DE TRABAJAR SEGUN CONDICION DE ACTIVIDAD, 1990-1996**

(Porcentajes)

Población en edad de trabajar				
Indigentes	9,4	6,3	5,4	4,3
Pobres no indigentes	22,8	20,2	16,6	14,3
No pobres	67,8	73,5	78,0	81,4
Total	100,0	100,0	100,0	100,0
Fuerza de trabajo				
Indigentes	9,2	5,9	5,1	4,0
Pobres no indigentes	22,7	20,3	16,7	14,4
No pobres	68,1	73,8	78,3	81,7
Total	100,0	100,0	100,0	100,0
Población inactiva				
Indigentes	9,9	7,6	6,5	5,4
Pobres no indigentes	23,0	19,9	16,4	14,1
No pobres	67,1	72,4	77,1	80,4
Total	100,0	100,0	100,0	100,0

Fuente : Elaborado por MIDEPLAN, División Social, Departamento de Estudios Sociales,
a partir de Encuestas CASEN 1990, 1992, 1994, 1996.

Cuadro 7BEVOLUCION DE LA POBLACION FEMENINA EN EDAD DE TRABAJAR
SEGUN CONDICION DE ACTIVIDAD Y LINEA DE POBREZA, 1990-1996

	1990	1992	1994	1996	Variación Anual (Promedio 1990-1996)	
					Número	Porcentaje
Población en edad de trabajar						
Indigentes	507.057	348.566	320.960	246.354	-43.451	-11,3
Pobres no indigentes	1.132.214	1.056.967	916.451	794.498	-56.286	-5,7
No pobres	3.142.610	3.516.317	3.897.873	4.214.156	178.591	5,0
Total	4.781.881	4.921.850	5.135.284	5.255.008	78.855	1,6
Fuerza de trabajo						
Indigentes	96.842	56.546	55.724	44.569	-8.712	-12,1
Pobres no indigentes	252.748	243.792	205.133	174.683	-13.011	-6,0
No pobres	1.148.896	1.322.173	1.504.836	1.646.146	82.875	6,2
Total	1.498.486	1.622.511	1.765.693	1.865.398	61.152	3,7
Población inactiva						
Indigentes	410.215	292.020	265.236	201.785	-34.738	-11,2
Pobres no indigentes	879.466	813.175	711.318	619.815	-43.275	-5,7
No pobres	1.993.714	2.194.144	2.393.037	2.568.010	95.716	4,3
Total	3.283.395	3.299.339	3.369.591	3.389.610	17.703	0,5
Tasa de participación (Porcentajes)						
Indigentes	19,1	16,2	17,4	18,1		
Pobres no indigentes	22,3	23,1	22,4	22,0		
No pobres	36,6	37,6	38,6	39,1		
Total	31,3	33,0	34,4	35,5		

**EVOLUCION DE LA COMPOSICION POR LINEA DE POBREZA DE LA POBLACION FEMENINA
EN EDAD DE TRABAJAR SEGUN CONDICION DE ACTIVIDAD, 1990-1996***(Porcentajes)*

Población en edad de trabajar				
Indigentes	10,6	7,1	6,3	4,7
Pobres no indigentes	23,7	21,5	17,8	15,1
No pobres	65,7	71,4	75,9	80,2
Total	100,0	100,0	100,0	100,0
Fuerza de trabajo				
Indigentes	6,5	3,5	3,2	2,4
Pobres no indigentes	16,9	15,0	11,6	9,4
No pobres	76,7	81,5	85,2	88,2
Total	100,0	100,0	100,0	100,0
Población inactiva				
Indigentes	12,5	8,9	7,9	6,0
Pobres no indigentes	26,8	24,6	21,1	18,3
No pobres	60,7	66,5	71,0	75,8
Total	100,0	100,0	100,0	100,0

Fuente : Elaborado por MIDEPLAN, División Social, Departamento de Estudios Sociales,
a partir de Encuestas CASEN 1990, 1992, 1994, 1996.

Anexo B
EVOLUCIÓN DE LA OCUPACIÓN Y LA DESOCUPACIÓN

Cuadro 8
EVOLUCION DE LA FUERZA DE TRABAJO OCUPADA
Y DESOCUPADA SEGUN SEXO, 1990-1996

	1990	1992	1994	1996	Variación Anual (Promedio 1990-1996)	
					Número	Porcentaje
Fuerza de Trabajo						
Hombres	3.234.363	3.458.276	3.588.209	3.666.919	72.093	2,1
Mujeres	1.571.090	1.710.185	1.842.258	1.932.423	60.222	3,5
Total	4.805.453	5.168.461	5.430.467	5.599.342	132.315	2,6
Ocupados						
Hombres	2.987.214	3.302.157	3.384.445	3.488.589	83.563	2,6
Mujeres	1.420.717	1.581.292	1.684.144	1.790.772	61.676	3,9
Total	4.407.931	4.883.449	5.068.589	5.279.361	145.238	3,1
Desocupados						
Hombres	247.149	156.119	203.764	178.330	-11.470	-5,3
Mujeres	150.373	128.893	158.114	141.651	-1.454	-1,0
Total	397.522	285.012	361.878	319.981	-12.924	-3,6
Tasa de desocupación						
Hombres	7,6	4,5	5,7	4,9		
Mujeres	9,6	7,5	8,6	7,3		
Total	8,3	5,5	6,7	5,7		

Fuente : Elaborado por MIDEPLAN, División Social, Departamento de Estudios Sociales, a partir de Encuestas CASEN 1990, 1992, 1994, 1996.

Cuadro 9**EVOLUCION DE LA FUERZA DE TRABAJO OCUPADA
Y DESOCUPADA SEGUN TRAMO DE EDAD, 1990-1996**

	1990	1992	1994	1996	Variación Anual	
					(Promedio 1990-1996) Número	Porcentaje
Fuerza de Trabajo						
15 a 19	246.379	286.362	246.276	219.514	-4.478	-1,9
20 a 24	739.266	756.378	774.177	726.101	-2.194	-0,3
25 a 29	807.882	820.049	814.326	804.003	-647	-0,1
30 a 34	703.169	747.677	777.344	838.888	22.620	3,0
35 a 39	571.102	606.703	661.759	787.665	36.094	5,5
40 a 44	496.248	555.736	619.029	665.985	28.290	5,0
45 a 49	407.287	456.741	498.718	507.590	16.717	3,7
50 a 54	327.970	365.095	431.497	409.956	13.664	3,8
55 a 59	219.267	246.313	254.411	271.023	8.626	3,6
60 a 64	162.288	183.380	195.495	184.208	3.653	2,1
65 y más	124.595	144.027	157.435	184.409	9.969	6,8
Total	4.805.453	5.168.461	5.430.467	5.599.342	132.315	2,6
Ocupados						
15 a 19	193.835	237.724	193.540	177.322	-2.752	-1,5
20 a 24	632.173	671.646	668.990	650.720	3.091	0,5
25 a 29	737.867	773.152	756.224	750.005	2.023	0,3
30 a 34	652.965	715.895	734.296	798.553	24.265	3,4
35 a 39	540.486	585.509	634.824	754.298	35.635	5,7
40 a 44	472.563	541.477	599.015	641.252	28.115	5,2
45 a 49	390.355	446.522	480.452	494.042	17.281	4,0
50 a 54	308.847	353.908	415.237	398.959	15.019	4,4
55 a 59	208.384	240.302	244.140	259.267	8.481	3,7
60 a 64	154.644	177.640	189.069	178.929	4.048	2,5
65 y más	115.812	139.674	152.802	176.014	10.034	7,2
Total	4.407.931	4.883.449	5.068.589	5.279.361	145.238	3,1
Desocupados						
15 a 19	52.544	48.638	52.736	42.192	-1.725	-3,6
20 a 24	107.093	84.732	105.187	75.381	-5.285	-5,7
25 a 29	70.015	46.897	58.102	53.998	-2.670	-4,2
30 a 34	50.204	31.782	43.048	40.335	-1.645	-3,6
35 a 39	30.616	21.194	26.935	33.367	459	1,4
40 a 44	23.685	14.259	20.014	24.733	175	0,7
45 a 49	16.932	10.219	18.266	13.548	-564	-3,6
50 a 54	19.123	11.187	16.260	10.997	-1.354	-8,8
55 a 59	10.883	6.011	10.271	11.756	146	1,3
60 a 64	7.644	5.740	6.426	5.279	-394	-6,0
65 y más	8.783	4.353	4.633	8.395	-65	-0,8
Total	397.522	285.012	361.878	319.981	-12.924	-3,6
Tasa de desocupación						
15 a 19	21,3	17,0	21,4	19,2		
20 a 24	14,5	11,2	13,6	10,4		
25 a 29	8,7	5,7	7,1	6,7		
30 a 34	7,1	4,3	5,5	4,8		
35 a 39	5,4	3,5	4,1	4,2		
40 a 44	4,8	2,6	3,2	3,7		
45 a 49	4,2	2,2	3,7	2,7		
50 a 54	5,8	3,1	3,8	2,7		
55 a 59	5,0	2,4	4,0	4,3		
60 a 64	4,7	3,1	3,3	2,9		
65 y más	7,0	3,0	2,9	4,6		
Total	8,3	5,5	6,7	5,7		

Fuente : Elaborado por MIDEPLAN, División Social, Departamento de Estudios Sociales, a partir de Encuestas CASEN 1990, 1992, 1994, 1996.

Cuadro 9A
EVOLUCION DE LA FUERZA DE TRABAJO MASCULINA OCUPADA
Y DESOCUPADA SEGUN TRAMO DE EDAD, 1990-1996

	1990	1992	1994	1996	Variación Anual	
					(Promedio 1990-1996)	
					Número	Porcentaje
Fuerza de Trabajo						
15 a 19	165.931	183.299	156.129	140.227	-4.284	-2,8
20 a 24	470.756	478.563	485.827	454.726	-2.672	-0,6
25 a 29	529.587	536.317	529.909	507.028	-3.760	-0,7
30 a 34	472.318	500.768	511.711	539.349	11.172	2,2
35 a 39	383.067	396.643	432.601	517.071	22.334	5,1
40 a 44	324.949	368.688	394.119	433.004	18.009	4,9
45 a 49	280.627	306.719	332.743	336.794	9.361	3,1
50 a 54	227.813	259.075	300.607	272.714	7.484	3,0
55 a 59	162.151	176.156	182.080	191.492	4.890	2,8
60 a 64	121.760	141.750	144.167	134.953	2.199	1,7
65 y más	95.404	110.298	118.316	139.561	7.360	6,5
Total	3.234.363	3.458.276	3.588.209	3.666.919	72.093	2,1
Ocupados						
15 a 19	133.409	158.470	127.304	118.538	-2.479	-2,0
20 a 24	409.604	433.846	430.336	417.600	1.333	0,3
25 a 29	488.781	510.878	498.762	478.887	-1.649	-0,3
30 a 34	441.326	485.108	487.764	517.645	12.720	2,7
35 a 39	363.313	385.395	419.325	498.986	22.612	5,4
40 a 44	310.539	360.722	382.737	417.699	17.860	5,1
45 a 49	270.133	301.046	321.017	327.740	9.601	3,3
50 a 54	213.457	250.889	289.049	265.831	8.729	3,7
55 a 59	153.460	170.748	174.272	182.628	4.861	2,9
60 a 64	115.641	137.828	139.356	130.243	2.434	2,0
65 y más	87.551	107.227	114.523	132.792	7.540	7,2
Total	2.987.214	3.302.157	3.384.445	3.488.589	83.563	2,6
Desocupados						
15 a 19	32.522	24.829	28.825	21.689	-1.806	-6,5
20 a 24	61.152	44.717	55.491	37.126	-4.004	-8,0
25 a 29	40.806	25.439	31.147	28.141	-2.111	-6,0
30 a 34	30.992	15.660	23.947	21.704	-1.548	-5,8
35 a 39	19.754	11.248	13.276	18.085	-278	-1,5
40 a 44	14.410	7.966	11.382	15.305	149	1,0
45 a 49	10.494	5.673	11.726	9.054	-240	-2,4
50 a 54	14.356	8.186	11.558	6.883	-1.246	-11,5
55 a 59	8.691	5.408	7.808	8.864	29	0,3
60 a 64	6.119	3.922	4.811	4.710	-235	-4,3
65 y más	7.853	3.071	3.793	6.769	-181	-2,4
Total	247.149	156.119	203.764	178.330	-11.470	-5,3
Tasa de desocupación						
15 a 19	19,6	13,5	18,5	15,5		
20 a 24	13,0	9,3	11,4	8,2		
25 a 29	7,7	4,7	5,9	5,6		
30 a 34	6,6	3,1	4,7	4,0		
35 a 39	5,2	2,8	3,1	3,5		
40 a 44	4,4	2,2	2,9	3,5		
45 a 49	3,7	1,8	3,5	2,7		
50 a 54	6,3	3,2	3,8	2,5		
55 a 59	5,4	3,1	4,3	4,6		
60 a 64	5,0	2,8	3,3	3,5		
65 y más	8,2	2,8	3,2	4,9		
Total	7,6	4,5	5,7	4,9		

Fuente : Elaborado por MIDEPLAN, División Social, Departamento de Estudios Sociales, a partir de Encuestas CASEN 1990, 1992, 1994, 1996.

Cuadro 9B
EVOLUCION DE LA FUERZA DE TRABAJO FEMENINA OCUPADA
Y DESOCUPADA SEGUN TRAMO DE EDAD, 1990-1996

	1990	1992	1994	1996	Variación Anual	
					(Promedio 1990-1996)	
					Número	Porcentaje
Fuerza de Trabajo						
15 a 19	80.448	103.063	90.147	79.287	-194	-0,2
20 a 24	268.510	277.815	288.350	271.375	478	0,2
25 a 29	278.295	283.732	284.417	296.975	3.113	1,1
30 a 34	230.851	246.909	265.633	299.539	11.448	4,4
35 a 39	188.035	210.060	229.158	270.594	13.760	6,3
40 a 44	171.299	187.048	224.910	232.981	10.280	5,3
45 a 49	126.660	150.022	165.975	170.796	7.356	5,1
50 a 54	100.157	106.020	130.890	137.242	6.181	5,4
55 a 59	57.116	70.157	72.331	79.531	3.736	5,7
60 a 64	40.528	41.630	51.328	49.255	1.455	3,3
65 y más	29.191	33.729	39.119	44.848	2.610	7,4
Total	1.571.090	1.710.185	1.842.258	1.932.423	60.222	3,5
Ocupados						
15 a 19	60.426	79.254	66.236	58.784	-274	-0,5
20 a 24	222.569	237.800	238.654	233.120	1.759	0,8
25 a 29	249.086	262.274	257.462	271.118	3.672	1,4
30 a 34	211.639	230.787	246.532	280.908	11.545	4,8
35 a 39	177.173	200.114	215.499	255.312	13.023	6,3
40 a 44	162.024	180.755	216.278	223.553	10.255	5,5
45 a 49	120.222	145.476	159.435	166.302	7.680	5,6
50 a 54	95.390	103.019	126.188	133.128	6.290	5,7
55 a 59	54.924	69.554	69.868	76.639	3.619	5,7
60 a 64	39.003	39.812	49.713	48.686	1.614	3,8
65 y más	28.261	32.447	38.279	43.222	2.494	7,3
Total	1.420.717	1.581.292	1.684.144	1.790.772	61.676	3,9
Desocupados						
15 a 19	20.022	23.809	23.911	20.503	80	0,4
20 a 24	45.941	40.015	49.696	38.255	-1.281	-3,0
25 a 29	29.209	21.458	26.955	25.857	-559	-2,0
30 a 34	19.212	16.122	19.101	18.631	-97	-0,5
35 a 39	10.862	9.946	13.659	15.282	737	5,9
40 a 44	9.275	6.293	8.632	9.428	26	0,3
45 a 49	6.438	4.546	6.540	4.494	-324	-5,8
50 a 54	4.767	3.001	4.702	4.114	-109	-2,4
55 a 59	2.192	603	2.463	2.892	117	4,7
60 a 64	1.525	1.818	1.615	569	-159	-15,2
65 y más	930	1.282	840	1.626	116	9,8
Total	150.373	128.893	158.114	141.651	-1.454	-1,0
Tasa de desocupación						
15 a 19	24,9	23,1	26,5	25,9		
20 a 24	17,1	14,4	17,2	14,1		
25 a 29	10,5	7,6	9,5	8,7		
30 a 34	8,3	6,5	7,2	6,2		
35 a 39	5,8	4,7	6,0	5,6		
40 a 44	5,4	3,4	3,8	4,0		
45 a 49	5,1	3,0	3,9	2,6		
50 a 54	4,8	2,8	3,6	3,0		
55 a 59	3,8	0,9	3,4	3,6		
60 a 64	3,8	4,4	3,1	1,2		
65 y más	3,2	3,8	2,1	3,6		
Total	9,6	7,5	8,6	7,3		

Fuente : Elaborado por MIDEPLAN, División Social, Departamento de Estudios Sociales, a partir de Encuestas CASEN 1990, 1992, 1994, 1996.

Cuadro 10
EVOLUCION DE LA FUERZA DE TRABAJO OCUPADA
Y DESOCUPADA SEGUN NIVEL EDUCACIONAL, 1990-1996

	1990	1992	1994	1996	Variación Anual (Promedio 1990-1996)	
					Número	Porcentaje
Fuerza de Trabajo						
Sin estudios	130.219	130.215	144.940	112.490	-2.955	-2,4
Básica incompl.	982.026	1.015.987	990.614	986.411	731	0,1
Básica compl.	806.450	896.644	719.282	668.629	-22.970	-3,1
Media incompl.	803.206	953.447	1.043.351	1.132.598	54.899	5,9
Media compl.	1.155.256	1.345.910	1.502.316	1.519.671	60.736	4,7
Superior incompl.	374.728	238.776	265.852	307.594	-11.189	-3,2
Superior compl.	488.319	575.943	702.290	784.898	49.430	8,2
Sin datos	65.249	11.539	61.822	87.051	3.634	4,9
Total	4.805.453	5.168.461	5.430.467	5.599.342	132.315	2,6
Ocupados						
Sin estudios	121.855	125.747	135.633	105.451	-2.734	-2,4
Básica incompl.	895.947	967.099	928.118	928.730	5.464	0,6
Básica compl.	742.899	854.075	671.517	633.288	-18.269	-2,6
Media incompl.	714.693	888.759	955.274	1.055.319	56.771	6,7
Media compl.	1.056.591	1.260.213	1.397.457	1.423.207	61.103	5,1
Superior incompl.	349.160	221.338	244.917	288.208	-10.159	-3,1
Superior compl.	467.409	554.942	678.352	761.359	48.992	8,5
Sin datos	59.377	11.276	57.321	83.799	4.070	5,9
Total	4.407.931	4.883.449	5.068.589	5.279.361	145.238	3,1
Desocupados						
Sin estudios	8.364	4.468	9.307	7.039	-221	-2,8
Básica incompl.	86.079	48.888	62.496	57.681	-4.733	-6,5
Básica compl.	63.551	42.569	47.765	35.341	-4.702	-9,3
Media incompl.	88.513	64.688	88.077	77.279	-1.872	-2,2
Media compl.	98.665	85.697	104.859	96.464	-367	-0,4
Superior incompl.	25.568	17.438	20.935	19.386	-1.030	-4,5
Superior compl.	20.910	21.001	23.938	23.539	438	2,0
Sin datos	5.872	263	4.501	3.252	-437	-9,4
Total	397.522	285.012	361.878	319.981	-12.924	-3,6
Tasa de desocupación						
Sin estudios	6,4	3,4	6,4	6,3		
Básica incompl.	8,8	4,8	6,3	5,8		
Básica compl.	7,9	4,7	6,6	5,3		
Media incompl.	11,0	6,8	8,4	6,8		
Media compl.	8,5	6,4	7,0	6,3		
Superior incompl.	6,8	7,3	7,9	6,3		
Superior compl.	4,3	3,6	3,4	3,0		
Sin datos	9,0	2,3	7,3	3,7		
Total	8,3	5,5	6,7	5,7		

Fuente : Elaborado por MIDEPLAN, División Social, Departamento de Estudios Sociales, a partir de Encuestas CASEN 1990, 1992, 1994, 1996.

Cuadro 10A
EVOLUCION DE LA FUERZA DE TRABAJO MASCULINA OCUPADA
Y DESOCUPADA SEGUN NIVEL EDUCACIONAL, 1990-1996

	1990	1992	1994	1996	Variación Anual (Promedio 1990-1996)	
					Número	Porcentaje
Fuerza de Trabajo						
Sin estudios	98.809	97.777	103.952	79.154	-3.276	-3,6
Básica incompl.	728.045	747.302	722.654	731.523	580	0,1
Básica compl.	585.215	630.328	508.075	478.404	-17.802	-3,3
Media incompl.	576.390	668.166	730.257	765.721	31.555	4,8
Media compl.	728.716	835.732	937.370	935.565	34.475	4,3
Superior incompl.	199.246	152.763	173.113	200.319	179	0,1
Superior compl.	276.883	320.195	372.795	416.765	23.314	7,1
Sin datos	41.059	6.013	39.993	59.468	3.068	6,4
Total	3.234.363	3.458.276	3.588.209	3.666.919	72.093	2,1
Ocupados						
Sin estudios	92.334	94.614	98.077	73.122	-3.202	-3,8
Básica incompl.	665.841	714.880	681.441	693.313	4.579	0,7
Básica compl.	538.638	603.196	477.012	455.794	-13.807	-2,7
Media incompl.	519.622	631.707	678.871	721.516	33.649	5,6
Media compl.	677.045	796.742	884.305	892.098	35.842	4,7
Superior incompl.	187.737	142.830	162.684	189.881	357	0,2
Superior compl.	268.350	312.281	364.777	405.627	22.880	7,1
Sin datos	37.647	5.907	37.278	57.238	3.265	7,2
Total	2.987.214	3.302.157	3.384.445	3.488.589	83.563	2,6
Desocupados						
Sin estudios	6.475	3.163	5.875	6.032	-74	-1,2
Básica incompl.	62.204	32.422	41.213	38.210	-3.999	-7,8
Básica compl.	46.577	27.132	31.063	22.610	-3.995	-11,3
Media incompl.	56.768	36.459	51.386	44.205	-2.094	-4,1
Media compl.	51.671	38.990	53.065	43.467	-1.367	-2,8
Superior incompl.	11.509	9.933	10.429	10.438	-179	-1,6
Superior compl.	8.533	7.914	8.018	11.138	434	4,5
Sin datos	3.412	106	2.715	2.230	-197	-6,8
Total	247.149	156.119	203.764	178.330	-11.470	-5,3
Tasa de desocupación						
Sin estudios	6,6	3,2	5,7	7,6		
Básica incompl.	8,5	4,3	5,7	5,2		
Básica compl.	8,0	4,3	6,1	4,7		
Media incompl.	9,8	5,5	7,0	5,8		
Media compl.	7,1	4,7	5,7	4,6		
Superior incompl.	5,8	6,5	6,0	5,2		
Superior compl.	3,1	2,5	2,2	2,7		
Sin datos	8,3	1,8	6,8	3,7		
Total	7,6	4,5	5,7	4,9		

Fuente : Elaborado por MIDEPLAN, División Social, Departamento de Estudios Sociales, a partir de Encuestas CASEN 1990, 1992, 1994, 1996.

Cuadro 10B**EVOLUCION DE LA FUERZA DE TRABAJO FEMENINA OCUPADA
Y DESOCUPADA SEGUN NIVEL EDUCACIONAL, 1990-1996**

	1990	1992	1994	1996	Variación Anual (Promedio 1990-1996)	
					Número	Porcentaje
Fuerza de Trabajo						
Sin estudios	31.410	32.438	40.988	33.336	321	1,0
Básica incompl.	253.981	268.685	267.960	254.888	151	0,1
Básica compl.	221.235	266.316	211.207	190.225	-5.168	-2,5
Media incompl.	195.071	257.052	276.403	333.803	23.122	9,4
Media compl.	426.540	510.178	564.946	584.106	26.261	5,4
Superior incompl.	175.482	86.013	92.739	107.275	-11.368	-7,9
Superior compl.	211.436	255.748	329.495	368.133	26.116	9,7
Sin datos	24.190	5.526	21.829	27.583	566	2,2
Total	1.571.090	1.710.185	1.842.258	1.932.423	60.222	3,5
Ocupados						
Sin estudios	29.521	31.133	37.556	32.329	468	1,5
Básica incompl.	230.106	252.219	246.677	235.417	885	0,4
Básica compl.	204.261	250.879	194.505	177.494	-4.461	-2,3
Media incompl.	195.071	257.052	276.403	333.803	23.122	9,4
Media compl.	379.546	463.471	513.152	531.109	25.261	5,8
Superior incompl.	161.423	78.508	82.233	98.327	-10.516	-7,9
Superior compl.	199.059	242.661	313.575	355.732	26.112	10,2
Sin datos	21.730	5.369	20.043	26.561	805	3,4
Total	1.420.717	1.581.292	1.684.144	1.790.772	61.676	3,9
Desocupados						
Sin estudios	1.889	1.305	3.432	1.007	-147	-10,0
Básica incompl.	23.875	16.466	21.283	19.471	-734	-3,3
Básica compl.	16.974	15.437	16.702	12.731	-707	-4,7
Media incompl.	31.745	28.229	36.691	33.074	222	0,7
Media compl.	46.994	46.707	51.794	52.997	1.001	2,0
Superior incompl.	14.059	7.505	10.506	8.948	-852	-7,3
Superior compl.	12.377	13.087	15.920	12.401	4	0,0
Sin datos	2.460	157	1.786	1.022	-240	-13,6
Total	150.373	128.893	158.114	141.651	-1.454	-1,0
Tasa de desocupación						
Sin estudios	6,0	4,0	8,4	3,0		
Básica incompl.	9,4	6,1	7,9	7,6		
Básica compl.	7,7	5,8	7,9	6,7		
Media incompl.	16,3	11,0	13,3	9,9		
Media compl.	11,0	9,2	9,2	9,1		
Superior incompl.	8,0	8,7	11,3	8,3		
Superior compl.	5,9	5,1	4,8	3,4		
Sin datos	10,2	2,8	8,2	3,7		
Total	9,6	7,5	8,6	7,3		

Fuente : Elaborado por MIDEPLAN, División Social, Departamento de Estudios Sociales, a partir de Encuestas CASEN 1990, 1992, 1994, 1996.

Cuadro 11
EVOLUCION DE LA FUERZA DE TRABAJO OCUPADA
Y DESOCUPADA SEGUN REGION, 1990-1996

	1990	1992	1994	1996	Variación Anual (Promedio 1990-1996)	
					Número	Porcentaje
Fuerza de Trabajo						
I	121.402	126.689	138.005	138.512	2.852	2,2
II	136.561	148.881	156.766	153.326	2.794	1,9
III	75.084	82.131	86.714	88.025	2.157	2,7
IV	167.163	182.582	197.785	205.397	6.372	3,5
V	473.777	523.437	547.012	568.209	15.739	3,1
VI	247.365	267.721	274.093	274.089	4.454	1,7
VII	287.250	316.858	329.892	334.396	7.858	2,6
VIII	575.660	602.434	647.112	653.735	13.013	2,1
IX	245.144	260.029	266.539	296.082	8.490	3,2
X	333.359	354.412	364.484	358.326	4.161	1,2
XI	26.896	29.207	32.247	33.847	1.159	3,9
XII	51.349	53.284	58.517	64.821	2.245	4,0
Metropolitana	2.064.443	2.220.796	2.331.301	2.430.577	61.022	2,8
Total	4.805.453	5.168.461	5.430.467	5.599.342	132.315	2,6
Ocupados						
I	111.073	121.812	126.628	130.595	3.254	2,7
II	126.364	137.984	147.135	146.410	3.341	2,5
III	69.920	77.978	83.191	83.074	2.192	2,9
IV	153.557	172.077	182.306	192.650	6.516	3,9
V	425.243	493.693	505.681	529.792	17.425	3,7
VI	226.091	256.178	251.433	256.146	5.009	2,1
VII	268.683	301.134	305.980	318.214	8.255	2,9
VIII	518.349	551.080	595.112	606.508	14.693	2,7
IX	227.110	247.686	252.579	276.019	8.152	3,3
X	307.705	337.962	338.390	336.616	4.819	1,5
XI	24.714	27.666	30.191	32.321	1.268	4,6
XII	47.297	51.248	56.678	61.724	2.405	4,5
Metropolitana	1.901.825	2.106.951	2.193.285	2.309.292	67.911	3,3
Total	4.407.931	4.883.449	5.068.589	5.279.361	145.238	3,1
Desocupados						
I	10.329	4.877	11.377	7.917	-402	-4,3
II	10.197	10.897	9.631	6.916	-547	-6,3
III	5.164	4.153	3.523	4.951	-36	-0,7
IV	13.606	10.505	15.479	12.747	-143	-1,1
V	48.534	29.744	41.331	38.417	-1.686	-3,8
VI	21.274	11.543	22.660	17.943	-555	-2,8
VII	18.567	15.724	23.912	16.182	-398	-2,3
VIII	57.311	51.354	52.000	47.227	-1.681	-3,2
IX	18.034	12.343	13.960	20.063	338	1,8
X	25.654	16.450	26.094	21.710	-657	-2,7
XI	2.182	1.541	2.056	1.526	-109	-5,8
XII	4.052	2.036	1.839	3.097	-159	-4,4
Metropolitana	162.618	113.845	138.016	121.285	-6.889	-4,8
Total	397.522	285.012	361.878	319.981	-12.924	-3,6
Tasa de desocupación						
I	8,5	3,8	8,2	5,7		
II	7,5	7,3	6,1	4,5		
III	6,9	5,1	4,1	5,6		
IV	8,1	5,8	7,8	6,2		
V	10,2	5,7	7,6	6,8		
VI	8,6	4,3	8,3	6,5		
VII	6,5	5,0	7,2	4,8		
VIII	10,0	8,5	8,0	7,2		
IX	7,4	4,7	5,2	6,8		
X	7,7	4,6	7,2	6,1		
XI	8,1	5,3	6,4	4,5		
XII	7,9	3,8	3,1	4,8		
Metropolitana	7,9	5,1	5,9	5,0		
Total	8,3	5,5	6,7	5,7		

Fuente : Elaborado por MIDEPLAN, División Social, Departamento de Estudios Sociales, a partir de Encuestas CASEN 1990, 1992, 1994, 1996.

Cuadro 11A
EVOLUCION DE LA FUERZA DE TRABAJO MASCULINA OCUPADA
Y DESOCUPADA SEGUN REGION, 1990-1996

	1990	1992	1994	1996	Variación Anual (Promedio 1990-1996)	
					Número	Porcentaje
Fuerza de Trabajo						
I	79.705	83.886	89.967	91.386	1.947	2,3
II	99.973	105.156	109.372	109.977	1.667	1,6
III	55.514	60.090	61.204	62.087	1.096	1,9
IV	119.131	125.920	130.601	141.583	3.742	2,9
V	311.392	352.361	353.729	368.447	9.509	2,8
VI	175.001	186.092	190.555	191.568	2.761	1,5
VII	209.040	224.006	228.418	236.559	4.587	2,1
VIII	412.073	415.852	447.654	452.105	6.672	1,6
IX	177.897	189.126	197.169	207.760	4.977	2,6
X	245.637	252.086	264.230	255.478	1.640	0,7
XI	19.343	21.612	22.047	23.406	677	3,2
XII	34.869	37.234	39.411	40.271	900	2,4
Metropolitana	1.294.788	1.404.855	1.453.852	1.486.292	31.917	2,3
Total	3.234.363	3.458.276	3.588.209	3.666.919	72.093	2,1
Ocupados						
I	73.100	80.688	84.138	86.769	2.278	2,9
II	92.906	98.606	103.410	106.783	2.313	2,3
III	51.498	56.813	59.327	58.654	1.193	2,2
IV	109.709	120.630	123.028	133.825	4.019	3,4
V	282.728	337.641	331.877	346.746	10.670	3,5
VI	163.533	179.906	176.173	181.728	3.033	1,8
VII	195.576	214.220	216.587	226.957	5.230	2,5
VIII	373.291	385.966	417.394	423.584	8.382	2,1
IX	165.959	181.647	188.307	196.061	5.017	2,8
X	227.253	242.057	247.417	242.919	2.611	1,1
XI	17.733	20.420	21.094	22.574	807	4,1
XII	31.940	36.002	38.173	38.598	1.110	3,2
Metropolitana	1.201.988	1.347.561	1.377.520	1.423.391	36.901	2,9
Total	2.987.214	3.302.157	3.384.445	3.488.589	83.563	2,6
Desocupados						
I	6.605	3.198	5.829	4.617	-331	-5,8
II	7.067	6.550	5.962	3.194	-646	-12,4
III	4.016	3.277	1.877	3.433	-97	-2,6
IV	9.422	5.290	7.573	7.758	-277	-3,2
V	28.664	14.720	21.852	21.701	-1.161	-4,5
VI	11.468	6.186	14.382	9.840	-271	-2,5
VII	13.464	9.786	11.831	9.602	-644	-5,5
VIII	38.782	29.886	30.260	28.521	-1.710	-5,0
IX	11.938	7.479	8.862	11.699	-40	-0,3
X	18.384	10.029	16.813	12.559	-971	-6,2
XI	1.610	1.192	953	832	-130	-10,4
XII	2.929	1.232	1.238	1.673	-209	-8,9
Metropolitana	92.800	57.294	76.332	62.901	-4.983	-6,3
Total	247.149	156.119	203.764	178.330	-11.470	-5,3
Tasa de desocupación						
I	8,3	3,8	6,5	5,1		
II	7,1	6,2	5,5	2,9		
III	7,2	5,5	3,1	5,5		
IV	7,9	4,2	5,8	5,5		
V	9,2	4,2	6,2	5,9		
VI	6,6	3,3	7,5	5,1		
VII	6,4	4,4	5,2	4,1		
VIII	9,4	7,2	6,8	6,3		
IX	6,7	4,0	4,5	5,6		
X	7,5	4,0	6,4	4,9		
XI	8,3	5,5	4,3	3,6		
XII	8,4	3,3	3,1	4,2		
Metropolitana	7,2	4,1	5,3	4,2		
Total	7,6	4,5	5,7	4,9		

Fuente : Elaborado por MIDEPLAN, División Social, Departamento de Estudios Sociales, a partir de Encuestas CASEN 1990, 1992, 1994, 1996.

Cuadro 11B
EVOLUCION DE LA FUERZA DE TRABAJO FEMENINA OCUPADA
Y DESOCUPADA SEGUN REGION, 1990-1996

	1990	1992	1994	1996	Variación Anual (Promedio 1990-1996)	
					Número	Porcentaje
Fuerza de Trabajo						
I	41.697	42.803	48.038	47.126	905	2,1
II	36.588	43.725	47.394	43.349	1.127	2,9
III	19.570	22.041	25.510	25.938	1.061	4,8
IV	48.032	56.662	67.184	63.814	2.630	4,8
V	162.385	171.076	193.283	199.762	6.230	3,5
VI	72.364	81.629	83.538	82.521	1.693	2,2
VII	78.210	92.852	101.474	97.837	3.271	3,8
VIII	163.587	186.582	199.458	201.630	6.341	3,5
IX	67.247	70.903	69.370	88.322	3.513	4,6
X	87.722	102.326	100.254	102.848	2.521	2,7
XI	7.553	7.595	10.200	10.441	481	5,5
XII	16.480	16.050	19.106	24.550	1.345	6,9
Metropolitana	769.655	815.941	877.449	944.285	29.105	3,5
Total	1.571.090	1.710.185	1.842.258	1.932.423	60.222	3,5
Ocupados						
I	37.973	41.124	42.490	43.826	976	2,4
II	33.458	39.378	43.725	39.627	1.028	2,9
III	18.422	21.165	23.864	24.420	1.000	4,8
IV	43.848	51.447	59.278	58.825	2.496	5,0
V	142.515	156.052	173.804	183.046	6.755	4,3
VI	62.558	76.272	75.260	74.418	1.977	2,9
VII	73.107	86.914	89.393	91.257	3.025	3,8
VIII	145.058	165.114	177.718	182.924	6.311	3,9
IX	61.151	66.039	64.272	79.958	3.135	4,6
X	80.452	95.905	90.973	93.697	2.208	2,6
XI	6.981	7.246	9.097	9.747	461	5,7
XII	15.357	15.246	18.505	23.126	1.295	7,1
Metropolitana	699.837	759.390	815.765	885.901	31.011	4,0
Total	1.420.717	1.581.292	1.684.144	1.790.772	61.676	3,9
Desocupados						
I	3.724	1.679	5.548	3.300	-71	-2,0
II	3.130	4.347	3.669	3.722	99	2,9
III	1.148	876	1.646	1.518	62	4,8
IV	4.184	5.215	7.906	4.989	134	3,0
V	19.870	15.024	19.479	16.716	-526	-2,8
VI	9.806	5.357	8.278	8.103	-284	-3,1
VII	5.103	5.938	12.081	6.580	246	4,3
VIII	18.529	21.468	21.740	18.706	30	0,2
IX	6.096	4.864	5.098	8.364	378	5,4
X	7.270	6.421	9.281	9.151	314	3,9
XI	572	349	1.103	694	20	3,3
XII	1.123	804	601	1.424	50	4,0
Metropolitana	69.818	56.551	61.684	58.384	-1.906	-2,9
Total	150.373	128.893	158.114	141.651	-1.454	-1,0
Tasa de desocupación						
I	8,9	3,9	11,5	7,0		
II	8,6	9,9	7,7	8,6		
III	5,9	4,0	6,5	5,9		
IV	8,7	9,2	11,8	7,8		
V	12,2	8,8	10,1	8,4		
VI	13,6	6,6	9,9	9,8		
VII	6,5	6,4	11,9	6,7		
VIII	11,3	11,5	10,9	9,3		
IX	9,1	6,9	7,3	9,5		
X	8,3	6,3	9,3	8,9		
XI	7,6	4,6	10,8	6,6		
XII	6,8	5,0	3,1	5,8		
Metropolitana	9,1	6,9	7,0	6,2		
Total	9,6	7,5	8,6	7,3		

Fuente : Elaborado por MIDEPLAN, División Social, Departamento de Estudios Sociales, a partir de Encuestas CASEN 1990, 1992, 1994, 1996.

Cuadro 12**EVOLUCION DE LA FUERZA DE TRABAJO OCUPADA
Y DESOCUPADA SEGUN ZONA⁽¹⁾, 1990-1996**

	1990	1992	1994	1996	Variación Anual	
					(Promedio 1990-1994) Número	Porcentaje
Fuerza de Trabajo						
Urbana	3.967.596	4.326.066	4.631.822	4.799.518	166.057	3,9
Rural	837.857	842.395	798.645	799.824	-9.803	-1,2
Total	4.805.453	5.168.461	5.430.467	5.599.342	156.254	3,1
Ocupados						
Urbana	3.622.278	4.067.567	4.316.069	4.512.794	173.448	4,5
Rural	785.653	815.882	752.520	766.567	-8.283	-1,1
Total	4.407.931	4.883.449	5.068.589	5.279.361	165.165	3,6
Desocupados						
Urbana	345.318	258.499	315.753	286.724	-7.391	-2,2
Rural	52.204	26.513	46.125	33.257	-1.520	-3,0
Total	397.522	285.012	361.878	319.981	-8.911	-2,3
Tasa de desocupación						
Urbana	8,7	6,0	6,8	6,0		
Rural	6,2	3,1	5,8	4,2		
Total	8,3	5,5	6,7	5,7		

**COMPOSICION POR ZONA⁽¹⁾ DE LA FUERZA DE TRABAJO OCUPADA
Y DESOCUPADA, 1990-1996 (Porcentaie)**

	1990	1992	1994	1996
Fuerza de Trabajo				
Urbana	82,6	83,7	85,3	85,7
Rural	17,4	16,3	14,7	14,3
Total	100,0	100,0	100,0	100,0
Ocupados				
Urbana	82,2	83,3	85,2	85,5
Rural	17,8	16,7	14,8	14,5
Total	100,0	100,0	100,0	100,0
Desocupados				
Urbana	86,9	90,7	87,3	89,6
Rural	13,1	9,3	12,7	10,4
Total	100,0	100,0	100,0	100,0

Fuente : Elaborado por MIDEPLAN, División Social, Departamento de Estudios Sociales, a partir de Encuestas CASEN 1990, 1992, 1994, 1996.

(1): Por cambios en la definición de la zona rural utilizada en 1996, las cifras de ese año no son estrictamente comparables con las de años anteriores.

Cuadro 12A**EVOLUCION DE LA FUERZA DE TRABAJO MASCULINA OCUPADA Y DESOCUPADA SEGUN ZONA⁽¹⁾, 1990-1996**

	1990	1992	1994	1996	Variación (Promedio Número)
Fuerza de Trabajo					
Urbana	2.537.642	2.774.000	2.943.502	3.024.969	101.465
Rural	696.721	684.276	644.707	641.950	-13.004
Total	3.234.363	3.458.276	3.588.209	3.666.919	88.462
Ocupados					
Urbana	2.331.643	2.635.208	2.769.916	2.868.994	109.568
Rural	655.571	666.949	614.529	619.595	-10.261
Total	2.987.214	3.302.157	3.384.445	3.488.589	99.308
Desocupados					
Urbana	205.999	138.792	173.586	155.975	-8.103
Rural	41.150	17.327	30.178	22.355	-2.743
Total	247.149	156.119	203.764	178.330	-10.846
Tasa de desocupación					
Urbana	8,1	5,0	5,9	5,2	
Rural	5,9	2,5	4,7	3,5	
Total	7,6	4,5	5,7	4,9	

COMPOSICION POR ZONA⁽¹⁾ DE LA FUERZA DE TRABAJO MASCULINA OCUPADA Y DESOCUPADA, 1990-1996 (Porcentaje)

	1990	1992	1994	1996
Fuerza de Trabajo				
Urbana	78,5	80,2	82,0	82,5
Rural	21,5	19,8	18,0	17,5
Total	100,0	100,0	100,0	100,0
Ocupados				
Urbana	78,1	79,8	81,8	82,2
Rural	21,9	20,2	18,2	17,8
Total	100,0	100,0	100,0	100,0
Desocupados				
Urbana	83,4	88,9	85,2	87,5
Rural	16,6	11,1	14,8	12,5
Total	100,0	100,0	100,0	100,0

Fuente : Elaborado por MIDEPLAN, División Social, Departamento de Estudios Sociales, a partir de Encuestas CASEN 1990, 1992, 1994, 1996.

(1): Por cambios en la definición de la zona rural utilizada en 1996, las cifras de ese año no son estrictamente comparables con las de años anteriores.

Cuadro 12B**EVOLUCION DE LA FUERZA DE TRABAJO FEMENINA OCUPADA Y DESOCUPADA SEGUN ZONA⁽¹⁾, 1990-1996**

	1990	1992	1994	1996	Variación Anual	
					(Promedio 1990-1996) Número	Porcentaje
Fuerza de Trabajo						
Urbana	1.429.954	1.552.066	1.688.320	1.774.549	64.592	4,2
Rural	141.136	158.119	153.938	157.874	3.201	2,2
Total	1.571.090	1.710.185	1.842.258	1.932.423	67.792	4,1
Ocupados						
Urbana	1.290.635	1.432.359	1.546.153	1.643.800	63.880	4,6
Rural	130.082	148.933	137.991	146.972	1.977	1,5
Total	1.420.717	1.581.292	1.684.144	1.790.772	65.857	4,3
Desocupados						
Urbana	139.319	119.707	142.167	130.749	712	0,5
Rural	11.054	9.186	15.947	10.902	1.223	9,6
Total	150.373	128.893	158.114	141.651	1.935	1,3
Tasa de desocupación						
Urbana	9,7	7,7	8,4	7,4		
Rural	7,8	5,8	10,4	6,9		
Total	9,6	7,5	8,6	7,3		

COMPOSICION POR ZONA⁽¹⁾ DE LA FUERZA DE TRABAJO FEMENINA OCUPADA Y DESOCUPADA, 1990-1996 (Porcentaje)

	1990	1992	1994	1996
Fuerza de Trabajo				
Urbana	91,0	90,8	91,6	91,8
Rural	9,0	9,2	8,4	8,2
Total	100,0	100,0	100,0	100,0
Ocupados				
Urbana	90,8	90,6	91,8	91,8
Rural	9,2	9,4	8,2	8,2
Total	100,0	100,0	100,0	100,0
Desocupados				
Urbana	92,6	92,9	89,9	92,3
Rural	7,4	7,1	10,1	7,7
Total	100,0	100,0	100,0	100,0

Fuente : Elaborado por MIDEPLAN, División Social, Departamento de Estudios Sociales, a partir de Encuestas CASEN 1990, 1992, 1994, 1996.

(1): Por cambios en la definición de la zona rural utilizada en 1996, las cifras de ese año no son estrictamente comparables con las de años anteriores.

Cuadro 13
EVOLUCION DE LA FUERZA DE TRABAJO OCUPADA
Y DESOCUPADA SEGUN JEFATURA DE HOGAR, 1990-1996

	1990	1992	1994	1996	Variación Anual (Promedio 1990-1996)	
					Número	Porcentaje
Fuerza de Trabajo						
Jefe	2.842.890	3.043.966	3.196.370	3.287.743	74.142	2,5
No jefe	1.962.563	2.124.495	2.234.097	2.311.599	58.173	2,8
Total	4.805.453	5.168.461	5.430.467	5.599.342	132.315	2,6
Ocupados						
Jefe	2.683.127	2.956.410	3.072.430	3.170.486	81.227	2,8
No jefe	1.724.804	1.927.039	1.996.159	2.108.875	64.012	3,4
Total	4.407.931	4.883.449	5.068.589	5.279.361	145.238	3,1
Desocupados						
Jefe	159.763	87.556	123.940	117.257	-7.084	-5,0
No jefe	237.759	197.456	237.938	202.724	-5.839	-2,6
Total	397.522	285.012	361.878	319.981	-12.924	-3,6
Tasa de desocupación						
Jefe	5,6	2,9	3,9	3,6		
No jefe	12,1	9,3	10,7	8,8		
Total	8,3	5,5	6,7	5,7		

Fuente : Elaborado por MIDEPLAN, División Social, Departamento de Estudios Sociales, a partir de Encuestas CASEN 1990, 1992, 1994, 1996.

Cuadro 13A**EVOLUCION DE LA FUERZA DE TRABAJO MASCULINA OCUPADA
Y DESOCUPADA SEGUN JEFATURA DE HOGAR, 1990-1996**

	1990	1992	1994	1996	Variación Anual	
					(Promedio 1990-1996)	
					Número	Porcentaje
Fuerza de Trabajo						
Jefe	2.362.211	2.507.658	2.613.881	2.676.795	52.431	2,1
No jefe	872.152	950.605	974.328	990.124	19.662	2,1
Total	3.234.363	3.458.263	3.588.209	3.666.919	72.093	2,1
Ocupados						
Jefe	2.241.811	2.447.585	2.526.348	2.593.672	58.644	2,5
No jefe	745.403	854.572	858.097	894.917	24.919	3,1
Total	2.987.214	3.302.157	3.384.445	3.488.589	83.563	2,6
Desocupados						
Jefe	120.400	60.073	87.533	83.123	-6.213	-6,0
No jefe	126.749	96.046	116.231	95.207	-5.257	-4,7
Total	247.149	156.119	203.764	178.330	-11.470	-5,3
Tasa de desocupación						
Jefe	5,1	2,4	3,3	3,1		
No jefe	14,5	10,1	11,9	9,6		
Total	7,6	4,5	5,7	4,9		

Fuente : Elaborado por MIDEPLAN, División Social, Departamento de Estudios Sociales, a partir de Encuestas CASEN 1990, 1992, 1994, 1996.

Cuadro 13B**EVOLUCION DE LA FUERZA DE TRABAJO FEMENINA OCUPADA
Y DESOCUPADA SEGUN JEFATURA DE HOGAR, 1990-1996**

	1990	1992	1994	1996	Variación Anual (Promedio 1990-1996)	
					Número	Porcentaje
Fuerza de Trabajo						
Jefe	480.679	536.308	582.489	610.948	21.712	4,1
No jefe	1.090.411	1.173.877	1.259.769	1.321.475	38.511	3,3
Total	1.571.090	1.710.185	1.842.258	1.932.423	60.222	3,5
Ocupados						
Jefe	441.316	508.825	546.082	576.814	22.583	4,6
No jefe	979.401	1.072.467	1.138.062	1.213.958	39.093	3,6
Total	1.420.717	1.581.292	1.684.144	1.790.772	61.676	3,9
Desocupados						
Jefe	39.363	27.483	36.407	34.134	-872	-2,3
No jefe	111.010	101.410	121.707	107.517	-582	-0,5
Total	150.373	128.893	158.114	141.651	-1.454	-1,0
Tasa de desocupación						
Jefe	8,2	5,1	6,3	5,6		
No jefe	10,2	8,6	9,7	8,1		
Total	9,6	7,5	8,6	7,3		

Fuente : Elaborado por MIDEPLAN, División Social, Departamento de Estudios Sociales, a partir de Encuestas CASEN 1990, 1992, 1994, 1996.

Cuadro 14
EVOLUCION DE LA FUERZA DE TRABAJO OCUPADA
Y DESOCUPADA SEGUN LINEA DE POBREZA*, 1990-1996

	1990	1992	1994	1996	Variación Anual (Promedio 1990-1996)	
					Número	Porcentaje
Fuerza de trabajo						
Indigentes	395.676	261.258	237.380	190.205	-34.245	-11,5
Pobres no indigentes	986.573	943.928	802.595	701.044	-47.588	-5,5
No pobres	3.348.950	3.873.629	4.311.807	4.638.615	214.944	5,6
Total	4.731.199	5.078.815	5.351.782	5.529.864	133.111	2,6
Ocupados						
Indigentes	283.166	202.516	168.796	135.482	-24.614	-11,6
Pobres no indigentes	862.839	854.972	704.706	616.545	-41.049	-5,4
No pobres	3.187.672	3.736.425	4.116.402	4.457.900	211.705	5,7
Total	4.333.677	4.793.913	4.989.904	5.209.927	146.042	3,1
Desocupados						
Indigentes	112.510	58.742	68.584	54.723	-9.631	-11,3
Pobres no indigentes	123.734	88.956	97.889	84.499	-6.539	-6,2
No pobres	161.278	137.204	195.405	180.715	3.240	1,9
Total	397.522	284.902	361.878	319.937	-12.931	-3,6
Tasa de desocupación						
Indigentes	28,4	22,5	28,9	28,8		
Pobres no indigentes	12,5	9,4	12,2	12,1		
No pobres	4,8	3,5	4,5	3,9		
Total	8,4	5,6	6,8	5,8		

COMPOSICION POR LINEA DE POBREZA DE LA FUERZA DE TRABAJO OCUPADA
Y DESOCUPADA, 1990-1996 (Porcentaje)

	1990	1992	1994	1996
Fuerza de trabajo				
Indigentes	8,4	5,1	4,4	3,4
Pobres no indigentes	20,9	18,6	15,0	12,7
No pobres	70,8	76,3	80,6	83,9
Total	100,0	100,0	100,0	100,0
Ocupados				
Indigentes	6,5	4,2	3,4	2,6
Pobres no indigentes	19,9	17,8	14,1	11,8
No pobres	73,6	77,9	82,5	85,6
Total	100,0	100,0	100,0	100,0
Desocupados				
Indigentes	28,3	20,6	19,0	17,1
Pobres no indigentes	31,1	31,2	27,1	26,4
No pobres	40,6	48,2	54,0	56,5
Total	100,0	100,0	100,0	100,0

Fuente : Elaborado por MIDEPLAN, División Social, Departamento de Estudios Sociales, a partir de Encuestas CASEN 1990, 1992, 1994, 1996.

Cuadro 14A**EVOLUCION DE LA FUERZA DE TRABAJO MASCULINA OCUPADA Y DESOCUPADA SEGUN LINEA DE POBREZA*, 1990-1996**

	1990	1992	1994	1996	Variación Anual (Promedio 1990-1996)	
					Número	Porcentaje
Fuerza de trabajo						
Indigentes	298.834	204.712	181.656	145.636	-25.533	-11,3
Pobres no indigentes	733.825	700.136	597.462	526.361	-34.577	-5,4
No pobres	2.200.054	2.551.456	2.806.971	2.992.469	132.069	5,3
Total	3.232.713	3.456.304	3.586.089	3.664.466	71.959	2,1
Ocupados						
Indigentes	221.261	164.912	134.964	107.192	-19.012	-11,4
Pobres no indigentes	655.561	652.142	542.947	480.446	-29.186	-5,0
No pobres	2.108.742	2.483.131	2.704.414	2.898.542	131.633	5,4
Total	2.985.564	3.300.185	3.382.325	3.486.180	83.436	2,6
Desocupados						
Indigentes	77.573	39.800	46.692	38.444	-6.522	-11,0
Pobres no indigentes	78.264	47.994	54.515	45.915	-5.392	-8,5
No pobres	91.312	68.325	102.557	93.927	436	0,5
Total	247.149	156.119	203.764	178.286	-11.477	-5,3
Tasa de desocupación						
Indigentes	26,0	19,4	25,7	26,4		
Pobres no indigentes	10,7	6,9	9,1	8,7		
No pobres	4,2	2,7	3,7	3,1		
Total	7,6	4,5	5,7	4,9		

COMPOSICION POR LINEA DE POBREZA DE LA FUERZA DE TRABAJO MASCULINA OCUPADA Y DESOCUPADA, 1990-1996 (Porcentaje)

	1990	1992	1994	1996
Fuerza de trabajo				
Indigentes	9,2	5,9	5,1	4,0
Pobres no indigentes	22,7	20,3	16,7	14,4
No pobres	68,1	73,8	78,3	81,7
Total	100,0	100,0	100,0	100,0
Ocupados				
Indigentes	7,4	5,0	4,0	3,1
Pobres no indigentes	22,0	19,8	16,1	13,8
No pobres	70,6	75,2	80,0	83,1
Total	100,0	100,0	100,0	100,0
Desocupados				
Indigentes	31,4	25,5	22,9	21,6
Pobres no indigentes	31,7	30,7	26,8	25,8
No pobres	36,9	43,8	50,3	52,7
Total	100,0	100,0	100,0	100,0

Fuente : Elaborado por MIDEPLAN, División Social, Departamento de Estudios Sociales, a partir de Encuestas CASEN 1990, 1992, 1994, 1996.

Cuadro 14B**EVOLUCION DE LA FUERZA DE TRABAJO FEMENINA OCUPADA Y DESOCUPADA SEGUN LINEA DE POBREZA*, 1990-1996**

	1990	1992	1994	1996	Variación Anual (Promedio 1990-1996)	
					Número	Porcentaje
Fuerza de trabajo						
Indigentes	96.842	56.546	55.724	44.569	-8.712	-12,1
Pobres no indigentes	252.748	243.792	205.133	174.683	-13.011	-6,0
No pobres	1.148.896	1.322.173	1.504.836	1.646.146	82.875	6,2
Total	1.498.486	1.622.511	1.765.693	1.865.398	61.152	3,7
Ocupados						
Indigentes	61.905	37.604	33.832	28.290	-5.603	-12,2
Pobres no indigentes	207.278	202.830	161.759	136.099	-11.863	-6,8
No pobres	1.078.930	1.253.294	1.411.988	1.559.358	80.071	6,3
Total	1.348.113	1.493.728	1.607.579	1.723.747	62.606	4,2
Desocupados						
Indigentes	34.937	18.942	21.892	16.279	-3.110	-12,0
Pobres no indigentes	45.470	40.962	43.374	38.584	-1.148	-2,7
No pobres	69.966	68.879	92.848	86.788	2.804	3,7
Total	150.373	128.783	158.114	141.651	-1.454	-1,0
Tasa de desocupación						
Indigentes	36,1	33,5	39,3	36,5		
Pobres no indigentes	18,0	16,8	21,1	22,1		
No pobres	6,1	5,2	6,2	5,3		
Total	10,0	7,9	9,0	7,6		

COMPOSICION POR LINEA DE POBREZA DE LA FUERZA DE TRABAJO FEMENINA OCUPADA Y DESOCUPADA, 1990-1996 (Porcentaje)

	1990	1992	1994	1996
Fuerza de trabajo				
Indigentes	6,5	3,5	3,2	2,4
Pobres no indigentes	16,9	15,0	11,6	9,4
No pobres	76,7	81,5	85,2	88,2
Total	100,0	100,0	100,0	100,0
Ocupados				
Indigentes	4,6	2,5	2,1	1,6
Pobres no indigentes	15,4	13,6	10,1	7,9
No pobres	80,0	83,9	87,8	90,5
Total	100,0	100,0	100,0	100,0
Desocupados				
Indigentes	23,2	14,7	13,8	11,5
Pobres no indigentes	30,2	31,8	27,4	27,2
No pobres	46,5	53,5	58,7	61,3
Total	100,0	100,0	100,0	100,0

Fuente : Elaborado por MIDEPLAN, División Social, Departamento de Estudios Sociales, a partir de Encuestas CASEN 1990, 1992, 1994, 1996.

Anexo C
CARACTERIZACIÓN DEL CRECIMIENTO DE LA OCUPACIÓN, 1990-1996

Cuadro 15**EVOLUCION DE LA FUERZA DE TRABAJO OCUPADA
SEGUN SEXO Y CATEGORIA OCUPACIONAL, 1990-1996**

Hombre	1990	1992	1994	1996	Variación Anual (Promedio 1990-1996)	
					Número	Porcentaje
Empleador	92.143	138.002	124.394	146.564	9.070	8,0
T. por cuenta propia	733.962	764.039	790.631	771.364	6.234	0,8
Obrero o empleado	2.074.651	2.320.192	2.408.612	2.470.961	66.052	3,0
Serv. doméstico	5.595	5.991	4.815	8.545	492	7,3
Familiar no remunerado	39.888	38.353	22.530	29.484	-1.734	-4,9
FF.AA. y de orden	38.916	34.429	33.463	61.475	3.760	7,9
Total	2.987.214	3.302.157	3.384.445	3.488.589	83.563	2,6

Mujer	1990	1992	1994	1996	Variación Anual (Promedio 1990-1996)	
					Número	Porcentaje
Empleador	19.805	34.425	39.029	48.407	4.767	16,1
T. por cuenta propia	264.667	284.463	304.831	302.762	6.349	2,3
Obrero o empleado	832.081	934.062	1.011.412	1.103.136	45.176	4,8
Serv. doméstico	259.888	285.241	283.787	292.667	5.463	2,0
Familiar no remunerado	40.938	40.516	41.123	38.541	-400	-1,0
FF.AA. y de orden	2.630	2.357	3.962	5.108	413	11,7
Total	1.420.717	1.581.292	1.684.144	1.790.772	61.676	3,9

Total	1990	1992	1994	1996	Variación Anual (Promedio 1990-1996)	
					Número	Porcentaje
Empleador	111.948	172.427	163.423	194.971	13.837	9,7
T. por cuenta propia	998.629	1.048.502	1.095.462	1.074.126	12.583	1,2
Obrero o empleado	2.906.732	3.254.254	3.420.024	3.574.097	111.228	3,5
Serv. doméstico	265.483	291.232	288.602	301.212	5.955	2,1
Familiar no remunerado	80.826	78.869	63.653	68.025	-2.134	-2,8
FF.AA. y de orden	41.546	36.786	37.425	66.583	4.173	8,2
Total	4.407.931	4.883.449	5.068.589	5.279.361	145.238	3,1

Fuente : Elaborado por MIDEPLAN, División Social, Departamento de Estudios Sociales,
a partir de Encuestas CASEN 1990, 1992, 1994, 1996.

Cuadro 15A

EVOLUCION DE LA COMPOSICION FUERZA DE TRABAJO OCUPADA
SEGUN SEXO Y CATEGORIA OCUPACIONAL, 1990-1996
(Porcentajes)

	1990	1992	1994	1996
Hombre				
Empleador	3,1	4,2	3,7	4,2
T. por cuenta propia	24,6	23,1	23,4	22,1
Obrero o empleado	69,5	70,3	71,2	70,8
Serv. doméstico	0,2	0,2	0,1	0,2
Familiar no remunerado	1,3	1,2	0,7	0,8
FF.AA. y de orden	1,3	1,0	1,0	1,8
Total	100,0	100,0	100,0	100,0

	1990	1992	1994	1996
Mujer				
Empleador	1,4	2,2	2,3	2,7
T. por cuenta propia	18,6	18,0	18,1	16,9
Obrero o empleado	58,6	59,1	60,1	61,6
Serv. doméstico	18,3	18,0	16,9	16,3
Familiar no remunerado	2,9	2,6	2,4	2,2
FF.AA. y de orden	0,2	0,1	0,2	0,3
Total	100,0	100,0	100,0	100,0

	1990	1992	1994	1996
Total				
Empleador	2,5	3,5	3,2	3,7
T. por cuenta propia	22,7	21,5	21,6	20,3
Obrero o empleado	65,9	66,6	67,5	67,7
Serv. doméstico	6,0	6,0	5,7	5,7
Familiar no remunerado	1,8	1,6	1,3	1,3
FF.AA. y de orden	0,9	0,8	0,7	1,3
Total	100,0	100,0	100,0	100,0

Fuente : Elaborado por MIDEPLAN, División Social, Departamento de Estudios Sociales, a partir de Encuestas CASEN 1990, 1992, 1994, 1996.

Cuadro 16
EVOLUCION DE LA FUERZA DE TRABAJO OCUPADA
SEGUN SEXO Y TAMAÑO DE EMPRESA, 1990-1996

	1990	1992	1994	1996	Variación Anual (Promedio 1990-1996)	
					Número	Porcentaje
Hombre						
Una persona	540.682	504.564	559.776	549.513	1.472	0,3
2 a 9 personas	899.288	995.911	930.604	1.145.354	41.011	4,1
10 a 49 personas	572.199	739.894	767.971	824.253	42.009	6,3
50 a 199 personas	373.955	435.839	422.917	450.001	12.674	3,1
200 y más	442.393	460.350	472.068	364.171	-13.037	-3,2
Sin dato	158.697	165.599	231.109	155.297	-567	-0,4
Total	2.987.214	3.302.157	3.384.445	3.488.589	83.563	2,6

	1990	1992	1994	1996	Variación Anual (Promedio 1990-1996)	
					Número	Porcentaje
Mujer						
Una persona	449.987	463.926	487.356	482.747	5.460	1,2
2 a 9 personas	347.095	431.437	405.081	517.064	28.328	6,9
10 a 49 personas	268.301	318.772	364.180	408.239	23.323	7,2
50 a 199 personas	150.885	170.556	174.911	202.753	8.645	5,0
200 y más	153.542	150.028	176.985	141.237	-2.051	-1,4
Sin dato	50.907	46.573	75.631	38.732	-2.029	-4,5
Total	1.420.717	1.581.292	1.684.144	1.790.772	61.676	3,9

Total	1990	1992	1994	1996	Variación Anual (Promedio 1990-1996)	
					Número	Porcentaje
Una persona	990.669	968.490	1.047.132	1.032.260	6.932	0,7
2 a 9 personas	1.246.383	1.427.348	1.335.685	1.662.418	69.339	4,9
10 a 49 personas	840.500	1.058.666	1.132.151	1.232.492	65.332	6,6
50 a 199 personas	524.840	606.395	597.828	652.754	21.319	3,7
200 y más	595.935	610.378	649.053	505.408	-15.088	-2,7
Sin dato	209.604	212.172	306.740	194.029	-2.596	-1,3
Total	4.407.931	4.883.449	5.068.589	5.279.361	145.238	3,1

Fuente : Elaborado por MIDEPLAN, División Social, Departamento de Estudios Sociales, a partir de Encuestas CASEN 1990, 1992, 1994, 1996.

Cuadro 16
EVOLUCION DE LA FUERZA DE TRABAJO OCUPADA
SEGUN SEXO Y TAMAÑO DE EMPRESA, 1990-1996

	1990	1992	1994	1996	Variación Anual (Promedio 1990-1996)	
					Número	Porcentaje
Hombre						
Una persona	540.682	504.564	559.776	549.513	1.472	0,3
2 a 9 personas	899.288	995.911	930.604	1.145.354	41.011	4,1
10 a 49 personas	572.199	739.894	767.971	824.253	42.009	6,3
50 a 199 personas	373.955	435.839	422.917	450.001	12.674	3,1
200 y más	442.393	460.350	472.068	364.171	-13.037	-3,2
Sin dato	158.697	165.599	231.109	155.297	-567	-0,4
Total	2.987.214	3.302.157	3.384.445	3.488.589	83.563	2,6

	1990	1992	1994	1996	Variación Anual (Promedio 1990-1996)	
					Número	Porcentaje
Mujer						
Una persona	449.987	463.926	487.356	482.747	5.460	1,2
2 a 9 personas	347.095	431.437	405.081	517.064	28.328	6,9
10 a 49 personas	268.301	318.772	364.180	408.239	23.323	7,2
50 a 199 personas	150.885	170.556	174.911	202.753	8.645	5,0
200 y más	153.542	150.028	176.985	141.237	-2.051	-1,4
Sin dato	50.907	46.573	75.631	38.732	-2.029	-4,5
Total	1.420.717	1.581.292	1.684.144	1.790.772	61.676	3,9

	1990	1992	1994	1996	Variación Anual (Promedio 1990-1996)	
					Número	Porcentaje
Total						
Una persona	990.669	968.490	1.047.132	1.032.260	6.932	0,7
2 a 9 personas	1.246.383	1.427.348	1.335.685	1.662.418	69.339	4,9
10 a 49 personas	840.500	1.058.666	1.132.151	1.232.492	65.332	6,6
50 a 199 personas	524.840	606.395	597.828	652.754	21.319	3,7
200 y más	595.935	610.378	649.053	505.408	-15.088	-2,7
Sin dato	209.604	212.172	306.740	194.029	-2.596	-1,3
Total	4.407.931	4.883.449	5.068.589	5.279.361	145.238	3,1

Fuente : Elaborado por MIDEPLAN, División Social, Departamento de Estudios Sociales, a partir de Encuestas CASEN 1990, 1992, 1994, 1996.

Cuadro 17
EVOLUCION DE LA FUERZA DE TRABAJO OCUPADA
SEGUN SEXO Y JORNADA DE TRABAJO, 1990-1996

	1990	1992	1994	1996	Variación Anual (Promedio 1990-1996)	
					Número	Porcentaje
Hombre						
20 y menos hrs.	121.116	84.879	107.405	156.303	5.865	4,3
21 a 39 hrs.	192.098	193.160	195.396	264.236	12.023	5,5
40 a 48 hrs.	1.471.271	1.736.465	2.005.218	1.642.790	28.587	1,9
49 y más hrs.	1.202.729	1.287.653	1.076.426	1.353.294	25.094	2,0
Total	2.987.214	3.302.157	3.384.445	3.416.623	71.568	2,3
Jornada						
Promedio	51 horas	51 horas	50 horas	49 horas		

	1990	1992	1994	1996	Variación Anual (Promedio 1990-1996)	
					Número	Porcentaje
Mujer						
20 y menos hrs.	119.804	102.888	131.918	173.973	9.028	6,4
21 a 39 hrs.	174.188	193.583	186.632	222.443	8.043	4,2
40 a 48 hrs.	646.178	765.844	928.738	825.265	29.848	4,2
49 y más	480.547	518.977	436.856	532.872	8.721	1,7
Total	1.420.717	1.581.292	1.684.144	1.754.553	55.639	3,6
Jornada						
Promedio	47 horas	47 horas	46 horas	45 horas		

	1990	1992	1994	1996	Variación Anual (Promedio 1990-1996)	
					Número	Porcentaje
Total						
20 y menos hrs.	240.920	187.767	239.323	330.276	14.893	5,4
21 a 39 hrs.	366.286	386.743	382.028	486.679	20.066	4,9
40 a 48 hrs.	2.117.449	2.502.309	2.933.956	2.468.055	58.434	2,6
49 y más hrs.	1.683.276	1.806.630	1.513.282	1.886.166	33.815	1,9
Total	4.407.931	4.883.449	5.068.589	5.171.176	127.208	2,7
Jornada						
Promedio	50 horas	50 horas	48 horas	48 horas		

Fuente : Elaborado por MIDEPLAN, División Social, Departamento de Estudios Sociales, a partir de Encuestas CASEN 1990, 1992, 1994, 1996.

Cuadro 17A

EVOLUCION DE LA COMPOSICION DE LA FUERZA DE TRABAJO
OCUPADA SEGUN SEXO Y JORNADA DE TRABAJO, 1990-1996
(Porcentajes)

	1990	1992	1994	1996
Hombre				
20 y menos hrs.	4,1	2,6	3,2	4,6
21 a 39 hrs.	6,4	5,8	5,8	7,7
40 a 48 hrs.	49,3	52,6	59,2	48,1
49 y más hrs.	40,3	39,0	31,8	39,6
Total	100,0	100,0	100,0	100,0
Jornada				
Promedio	51 horas	51 horas	50 horas	49 horas

	1990	1992	1994	1996
Mujer				
20 y menos hrs.	8,4	6,5	7,8	9,9
21 a 39 hrs.	12,3	12,2	11,1	12,7
40 a 48 hrs.	45,5	48,4	55,1	47,0
49 y más hrs.	33,8	32,8	25,9	30,4
Total	100,0	100,0	100,0	100,0
Jornada				
Promedio	47 horas	47 horas	46 horas	45 horas

	1990	1992	1994	1996
Total				
20 y menos hrs.	5,5	3,8	4,7	6,4
21 a 39 hrs.	8,3	7,9	7,5	9,4
40 a 48 hrs.	48,0	51,2	57,9	47,7
49 y más hrs.	38,2	37,0	29,9	36,5
Total	100,0	100,0	100,0	100,0
Jornada				
Promedio	50 horas	50 horas	48 horas	48 horas

Fuente : Elaborado por MIDEPLAN, División Social, Departamento de Estudios Sociales, a partir de Encuestas CASEN 1990, 1992, 1994, 1996.

Cuadro 18**EVOLUCION DE LA FUERZA DE TRABAJO OCUPADA
SEGUN SEXO Y RAMA DE ACTIVIDAD, 1992 - 1996**

Hombre	1992	1994	1996	Variación Anual (Promedio 1992-1996)	
				Número	Porcentaje
Agricultura	706.360	650.830	699.846	-1.629	-0,2
Minería	95.087	82.078	96.348	315	0,3
Industria	570.002	563.339	562.693	-1.827	-0,3
Elec., gas y agua	34.085	33.800	30.942	-786	-2,4
Construcción	409.678	432.320	442.070	8.098	1,9
Comercio	502.531	527.650	541.721	9.798	1,9
Transporte	302.483	324.286	322.843	5.090	1,6
Serv. Financieros.	132.690	173.402	201.457	17.192	11,0
Serv. Comunales	527.053	565.402	572.948	11.474	2,1
ANBE	22.188	31.338	17.721	-1.117	-5,5
Total	3.302.157	3.384.445	3.488.589	46.608	1,4

Mujer	1992	1994	1996	Variación Anual (Promedio 1992-1996)	
				Número	Porcentaje
Agricultura	100.298	86.671	111.859	2.890	2,8
Minería	5.363	3.733	4.156	-302	-6,2
Industria	249.224	218.512	217.189	-8.009	-3,4
Elec., gas y agua	3.659	3.624	4.645	247	6,1
Construcción	14.084	16.273	18.248	1.041	6,7
Comercio	366.638	410.331	439.552	18.229	4,6
Transporte	36.725	41.107	47.995	2.818	6,9
Serv. Financieros.	75.507	112.890	131.579	14.018	14,9
Serv. Comunales	719.036	770.820	803.490	21.114	2,8
ANBE	10.758	20.183	12.059	325	2,9
Total	1.581.292	1.684.144	1.790.772	52.370	3,2

Total	1992	1994	1996	Variación Anual (Promedio 1992-1996)	
				Número	Porcentaje
Agricultura	806.658	737.501	811.705	1.262	0,2
Minería	100.450	85.811	100.504	14	0,0
Industria	819.226	781.851	779.882	-9.836	-1,2
Elec., gas y agua	37.744	37.424	35.587	-539	-1,5
Construcción	423.762	448.593	460.318	9.139	2,1
Comercio	869.169	937.981	981.273	28.026	3,1
Transporte	339.208	365.393	370.838	7.908	2,3
Serv. Financieros.	208.197	286.292	333.036	31.210	12,5
Serv. Comunales	1.246.089	1.336.222	1.376.438	32.587	2,5
ANBE	32.946	51.521	29.780	-792	-2,5
Total	4.883.449	5.068.589	5.279.361	98.978	2,0

Fuente : Elaborado por MIDEPLAN, División Social, Departamento de Estudios Sociales, a partir de Encuestas CASEN 1990, 1992, 1994, 1996.

Cuadro 18A

EVOLUCION DE LA COMPOSICION DE LA FUERZA DE TRABAJO OCUPADA
SEGUN SEXO Y RAMA DE ACTIVIDAD, 1992 - 1996
(Porcentajes)

	1992	1994	1996
Hombre			
Agricultura	21,4	19,2	20,1
Minería	2,9	2,4	2,8
Industria	17,3	16,6	16,1
Elec., gas y agua	1,0	1,0	0,9
Construcción	12,4	12,8	12,7
Comercio	15,2	15,6	15,5
Transporte	9,2	9,6	9,3
Serv. Financieros.	4,0	5,1	5,8
Serv. Comunales	16,0	16,7	16,4
ANBE	0,7	0,9	0,5
Total	100,0	100,0	100,0

	1992	1994	1996
Mujer			
Agricultura	6,3	5,1	6,2
Minería	0,3	0,2	0,2
Industria	15,8	13,0	12,1
Elec., gas y agua	0,2	0,2	0,3
Construcción	0,9	1,0	1,0
Comercio	23,2	24,4	24,5
Transporte	2,3	2,4	2,7
Serv. Financieros.	4,8	6,7	7,3
Serv. Comunales	45,5	45,8	44,9
ANBE	0,7	1,2	0,7
Total	100,0	100,0	100,0

	1992	1994	1996
Total			
Agricultura	16,5	14,6	15,4
Minería	2,1	1,7	1,9
Industria	16,8	15,4	14,8
Elec., gas y agua	0,8	0,7	0,7
Construcción	8,7	8,9	8,7
Comercio	17,8	18,5	18,6
Transporte	6,9	7,2	7,0
Serv. Financieros.	4,3	5,6	6,3
Serv. Comunales	25,5	26,4	26,1
ANBE	0,7	1,0	0,6
Total	100,0	100,0	100,0

Fuente : Elaborado por MIDEPLAN, División Social, Departamento de Estudios Sociales, a partir de Encuestas CASEN 1990, 1992, 1994, 1996.

Cuadro 19**EVOLUCION DE LA FUERZA DE TRABAJO OCUPADA
SEGUN SEXO Y GRUPO OCUPACIONAL, 1992 - 1996**

	1992	1994	1996	Variación Anual (Promedio 1992-1996)	
				Número	Porcentaje
Hombre					
FF.AA. y Orden	36.617	36.292	33.026	-898	-2,5
Directivos	182.861	201.781	184.749	472	0,3
Prof., científicos	186.036	222.531	238.156	13.030	6,4
Téc. y profesionales n.m.	169.476	194.966	218.141	12.166	6,5
Empleados	156.886	200.562	177.259	5.093	3,1
Serv. y vendedores	299.622	325.923	340.251	10.157	3,2
Agropecuarios	285.931	233.737	318.488	8.139	2,7
Obreros y artesanos	745.697	701.961	710.173	-8.881	-1,2
Operadores de maq.	359.020	431.436	462.685	25.916	6,5
Trab. no calificados	872.104	825.222	786.347	-21.439	-2,6
Total	3.302.157	3.384.445	3.488.589	46.608	1,4

	1992	1994	1996	Variación Anual (Promedio 1992-1996)	
				Número	Porcentaje
Mujer					
FF.AA. y Orden	167	1.489	1.623	364	76,6
Directivos	77.206	93.641	90.631	3.356	4,1
Prof., científicos	164.294	190.102	194.361	7.517	4,3
Téc. y profesionales n.m.	99.050	138.133	164.141	16.273	13,5
Empleados	214.506	245.511	265.053	12.637	5,4
Serv. y vendedores	360.483	382.493	409.422	12.235	3,2
Agropecuarios	21.370	12.190	39.270	4.475	16,4
Obreros y artesanos	149.717	111.930	104.006	-11.428	-8,7
Operadores de maq.	27.840	50.126	47.842	5.001	14,5
Trab. no calificados	465.199	455.203	468.790	898	0,2
Total	1.581.292	1.684.144	1.790.772	52.370	3,2

	1992	1994	1996	Variación Anual (Promedio 1992-1996)	
				Número	Porcentaje
Total					
FF.AA. y Orden	36.784	37.781	34.649	-534	-1,5
Directivos	260.067	295.422	275.380	3.828	1,4
Prof., científicos	350.330	412.633	432.517	20.547	5,4
Téc. y profesionales n.m.	268.526	333.099	382.282	28.439	9,2
Empleados	371.392	446.073	442.312	17.730	4,5
Serv. y vendedores	660.105	708.416	749.673	22.392	3,2
Agropecuarios	307.301	245.927	357.758	12.614	3,9
Obreros y artesanos	895.414	813.891	814.179	-20.309	-2,3
Operadores de maq.	386.860	481.562	510.527	30.917	7,2
Trab. no calificados	1.337.303	1.280.425	1.255.137	-20.542	-1,6
Total	4.883.449	5.068.589	5.279.361	98.978	2,0

Fuente : Elaborado por MIDEPLAN, División Social, Departamento de Estudios Sociales, a partir de Encuestas CASEN 1992, 1994, 1996.

Cuadro 19AEVOLUCION DE LA COMPOSICION DE LA FUERZA DE TRABAJO OCUPADA
SEGUN SEXO Y GRUPO OCUPACIONAL, 1992 - 1996

(Porcentajes)

	1992	1994	1996
Hombre			
FF.AA. y Orden	1,1	1,1	0,9
Directivos	5,5	6,0	5,3
Prof., científicos	5,6	6,6	6,8
Técn. y profesionales n.m.	5,1	5,8	6,3
Empleados	4,8	5,9	5,1
Serv. y vendedores	9,1	9,6	9,8
Agropecuarios	8,7	6,9	9,1
Obreros y artesanos	22,6	20,7	20,4
Operadores de maq.	10,9	12,7	13,3
Trab. no calificados	26,4	24,4	22,5
Total	100,0	100,0	100,0

	1992	1994	1996
Mujer			
FF.AA. y Orden	0,0	0,1	0,1
Directivos	4,9	5,6	5,1
Prof., científicos	10,4	11,3	10,9
Técn. y profesionales n.m.	6,3	8,2	9,2
Empleados	13,6	14,6	14,8
Serv. y vendedores	22,8	22,7	22,9
Agropecuarios	1,4	0,7	2,2
Obreros y artesanos	9,5	6,6	5,8
Operadores de maq.	1,8	3,0	2,7
Trab. no calificados	29,4	27,0	26,2
Total	100,0	100,0	100,0

	1992	1994	1996
Total			
FF.AA. y Orden	0,8	0,7	0,7
Directivos	5,3	5,8	5,2
Prof., científicos	7,2	8,1	8,2
Técn. y profesionales n.m.	5,5	6,6	7,2
Empleados	7,6	8,8	8,4
Serv. y vendedores	13,5	14,0	14,2
Agropecuarios	6,3	4,9	6,8
Obreros y artesanos	18,3	16,1	15,4
Operadores de maq.	7,9	9,5	9,7
Trab. no calificados	27,4	25,3	23,8
Total	100,0	100,0	100,0

Fuente : Elaborado por MIDEPLAN, División Social, Departamento de Estudios Sociales, a partir de Encuestas CASEN 1992, 1994, 1996.

Anexo D
EVOLUCIÓN DEL INGRESO MENSUAL DE LA OCUPACIÓN PRINCIPAL, 1990-1996

Cuadro 20**EVOLUCION DEL INGRESO PROMEDIO MENSUAL DE LA OCUPACION PRINCIPAL
DE LOS OCUPADOS SEGUN SEXO, 1990-1996***(Pesos de noviembre de 1996)*

	1990	1992	1994	1996	Variación Anual (Promedio 1990-1996) Porcentaje
Hombres	173.416	196.971	216.485	238.461	5,5
Mujeres	111.806	131.176	153.851	166.356	6,8
Total	153.570	175.685	195.688	213.900	5,7

Porcentaje sobre el Ingreso Promedio del Total de Ocupados

	1990	1992	1994	1996
Hombres	112,9	112,1	110,6	111,5
Mujeres	72,8	74,7	78,6	77,8
Total	100,0	100,0	100,0	100,0

Fuente : Elaborado por MIDEPLAN, División Social, Departamento de Estudios Sociales,
a partir de Encuestas CASEN 1990, 1992, 1994, 1996.

Cuadro 21**EVOLUCION DEL INGRESO PROMEDIO MENSUAL DE LA OCUPACION PRINCIPAL
DE LOS OCUPADOS SEGUN TRAMO DE EDAD, 1990-1996***(Pesos de noviembre de 1996)*

	1990	1992	1994	1996	Variación Anual (Promedio 1990-1996) Porcentaje
15 a 19 años	55.351	64.564	72.545	66.995	3,2
20 a 24 años	88.039	96.446	110.906	116.415	4,8
25 a 29 años	121.953	132.121	154.002	162.053	4,9
30 a 34 años	158.001	168.917	180.089	199.481	4,0
35 a 39 años	175.965	203.964	199.570	237.265	5,1
40 a 44 años	175.991	231.404	234.166	255.138	6,4
45 a 49 años	204.721	224.725	255.969	282.506	5,5
50 a 54 años	195.913	224.007	302.559	305.366	7,7
55 a 59 años	207.724	216.674	212.143	247.036	2,9
60 a 64 años	193.647	249.195	241.949	230.584	3,0
65 y más años	220.193	243.455	271.206	298.670	5,2
Total	153.570	175.685	195.688	213.900	5,7

Porcentaje sobre el Ingreso Promedio del Total de Ocupados

	1990	1992	1994	1996
15 a 19 años	36,0	36,7	37,1	31,3
20 a 24 años	57,3	54,9	56,7	54,4
25 a 29 años	79,4	75,2	78,7	75,8
30 a 34 años	102,9	96,1	92,0	93,3
35 a 39 años	114,6	116,1	102,0	110,9
40 a 44 años	114,6	131,7	119,7	119,3
45 a 49 años	133,3	127,9	130,8	132,1
50 a 54 años	127,6	127,5	154,6	142,8
55 a 59 años	135,3	123,3	108,4	115,5
60 a 64 años	126,1	141,8	123,6	107,8
65 y más años	143,4	138,6	138,6	139,6
Total	100,0	100,0	100,0	100,0

Fuente : Elaborado por MIDEPLAN, División Social, Departamento de Estudios Sociales,
a partir de Encuestas CASEN 1990, 1992, 1994, 1996.

Cuadro 21A**EVOLUCION DEL INGRESO PROMEDIO MENSUAL DE LA OCUPACION PRINCIPAL
DE LOS OCUPADOS SEGUN SEXO Y TRAMO DE EDAD, 1990-1996***(Pesos de noviembre de 1996)*

	1990	1992	1994	1996	Variación Anual (Promedio 1990-1996) Porcentaje
Hombre					
15 a 19	55.302	67.192	75.486	69.733	3,9
20 a 24	92.541	100.878	117.425	120.920	4,6
25 a 29	129.736	138.866	154.948	169.213	4,5
30 a 34	178.294	185.590	192.519	212.032	2,9
35 a 39	199.886	231.328	217.358	277.611	5,6
40 a 44	203.341	274.862	261.310	287.855	6,0
45 a 49	233.466	243.426	281.937	317.245	5,2
50 a 54	226.634	255.028	360.177	343.993	7,2
55 a 59	239.425	245.282	236.694	275.395	2,4
60 a 64	215.296	276.534	268.376	269.214	3,8
65 y más	248.976	274.467	318.455	329.059	4,8
Total	173.416	196.971	216.485	238.461	5,5

	1990	1992	1994	1996	Variación Anual (Promedio 1990-1996) Porcentaje
Mujer					
15 a 19	55.458	59.278	66.868	61.484	1,7
20 a 24	79.748	88.358	99.154	108.404	5,2
25 a 29	106.696	118.966	152.179	149.432	5,8
30 a 34	115.712	133.897	155.517	176.461	7,3
35 a 39	126.834	151.181	164.740	158.732	3,8
40 a 44	123.527	144.869	186.193	194.588	7,9
45 a 49	140.003	186.023	203.217	214.228	7,3
50 a 54	126.827	148.153	168.780	228.102	10,3
55 a 59	119.142	146.031	151.296	179.986	7,1
60 a 64	129.498	154.169	168.879	129.396	0,0
65 y más	130.228	139.420	128.350	207.371	8,1
Total	111.806	131.176	153.851	166.356	6,8

Fuente : Elaborado por MIDEPLAN, División Social, Departamento de Estudios Sociales,
a partir de Encuestas CASEN 1990, 1992, 1994, 1996.

Cuadro 22**EVOLUCION DEL INGRESO PROMEDIO MENSUAL DE LA OCUPACION PRINCIPAL
DE LOS OCUPADOS SEGUN NIVEL EDUCACIONAL, 1990-1996***(Pesos de noviembre de 1996)*

	1990	1992	1994	1996	Variación Anual (Promedio 1990-1996) Porcentaje
Sin estudios	84.815	84.731	103.702	83.562	-0,2
Básica incompl.	86.484	93.701	95.361	100.696	2,6
Básica compl.	104.693	118.685	122.949	122.806	2,7
Media incompl.	114.741	127.365	144.086	167.274	6,5
Media compl.	159.611	178.153	194.023	198.366	3,7
Superior incomp	236.811	258.694	239.270	310.674	4,6
Superior compl.	364.278	464.683	484.975	499.493	5,4
Sin datos	133.368	295.756	155.215	192.693	6,3
Total	153.570	175.685	195.688	213.900	5,7

Porcentaje sobre el Ingreso Promedio del Total de Ocupados

	1990	1992	1994	1996
Sin estudios	55,2	48,2	53,0	39,1
Básica incompl.	56,3	53,3	48,7	47,1
Básica compl.	68,2	67,6	62,8	57,4
Media incompl.	74,7	72,5	73,6	78,2
Media compl.	103,9	101,4	99,1	92,7
Superior incomp	154,2	147,2	122,3	145,2
Superior compl.	237,2	264,5	247,8	233,5
Sin datos	86,8	168,3	79,3	90,1
Total	100,0	100,0	100,0	100,0

Fuente : Elaborado por MIDEPLAN, División Social, Departamento de Estudios Sociales,
a partir de Encuestas CASEN 1990, 1992, 1994, 1996.

Cuadro 22AEVOLUCION DEL INGRESO PROMEDIO MENSUAL DE LA OCUPACION PRINCIPAL
DE LOS OCUPADOS SEGUN SEXO Y NIVEL EDUCACIONAL, 1990-1996*(Pesos de noviembre de 1996)*

	1990	1992	1994	1996	Variación Anual (Promedio 1990-1996) Porcentaje
Hombre					
Sin estudios	88.237	91.636	113.918	91.710	0,6
Básica incompleta.	94.831	101.198	99.290	108.323	2,2
Básica completa.	116.833	130.608	132.702	134.247	2,3
Media incompleta.	125.181	138.622	159.586	187.678	7,0
Media completa.	188.430	204.214	220.175	226.896	3,1
Superior incompleta.	295.701	287.787	272.361	345.597	2,6
Superior completa.	484.490	632.164	644.820	663.065	5,4
Sin datos	156.108	436.247	181.231	217.720	5,7
Total	173.416	196.971	216.485	238.461	5,5

	1990	1992	1994	1996	Variación Anual (Promedio 1990-1996) Porcentaje
Mujer					
Sin estudios	74.128	63.747	77.421	65.533	-2,0
Básica incompleta.	62.279	72.415	84.535	78.697	4,0
Básica completa.	72.627	90.005	98.944	93.750	4,3
Media incompleta.	86.859	99.644	105.912	123.034	6,0
Media completa.	108.264	133.297	148.657	150.411	5,6
Superior incompleta.	168.267	205.982	174.211	243.007	6,3
Superior completa.	202.235	248.890	298.982	313.558	7,6
Sin datos	94.288	142.732	106.715	138.078	6,6
Total	111.806	131.176	153.851	166.356	6,8

Fuente : Elaborado por MIDEPLAN, División Social, Departamento de Estudios Sociales,
a partir de Encuestas CASEN 1990, 1992, 1994, 1996.

Cuadro 23**EVOLUCION DEL INGRESO PROMEDIO MENSUAL DE LA OCUPACION PRINCIPAL DE LOS OCUPADOS SEGUN REGION, 1990-1996***(Pesos de noviembre de 1996)*

	1990	1992	1994	1996	Variación Anual (Promedio 1990-1996) Porcentaje
I	197.989	199.806	202.462	217.717	1,6
II	191.603	170.318	197.108	269.094	5,8
III	174.808	186.106	156.174	255.593	6,5
IV	124.862	125.475	134.103	156.264	3,8
V	133.256	170.308	165.196	175.936	4,7
VI	121.348	148.940	144.775	145.715	3,1
VII	124.038	129.077	127.470	139.389	2,0
VIII	131.735	130.045	142.313	177.046	5,1
IX	124.669	109.872	159.497	131.569	0,9
X	132.445	134.444	144.204	153.900	2,5
XI	153.285	162.771	153.639	166.817	1,4
XII	159.785	195.047	195.683	218.994	5,4
Metropolitana	175.157	215.374	250.924	267.011	7,3
Total	153.570	175.685	195.688	213.900	5,7

Porcentaje sobre el Ingreso Promedio del Total de Ocupados

	1990	1992	1994	1996
I	128,9	113,7	103,5	101,8
II	124,8	96,9	100,7	125,8
III	113,8	105,9	79,8	119,5
IV	81,3	71,4	68,5	73,1
V	86,8	96,9	84,4	82,3
VI	79,0	84,8	74,0	68,1
VII	80,8	73,5	65,1	65,2
VIII	85,8	74,0	72,7	82,8
IX	81,2	62,5	81,5	61,5
X	86,2	76,5	73,7	71,9
XI	99,8	92,6	78,5	78,0
XII	104,0	111,0	100,0	102,4
Metropolitana	114,1	122,6	128,2	124,8
Total	100,0	100,0	100,0	100,0

Fuente : Elaborado por MIDEPLAN, División Social, Departamento de Estudios Sociales, a partir de Encuestas CASEN 1990, 1992, 1994, 1996.

Cuadro 23A**EVOLUCION DEL INGRESO PROMEDIO MENSUAL DE LA OCUPACION PRINCIPAL
DE LOS OCUPADOS SEGUN SEXO Y REGION, 1990-1996***(Pesos de noviembre de 1996)*

	1990	1992	1994	1996	Variación Anual (Promedio 1990-1996) Porcentaje
Hombre					
I	219.781	225.103	226.201	245.551	1,9
II	211.810	193.469	221.576	305.736	6,3
III	200.983	205.218	172.956	300.558	6,9
IV	138.316	136.490	154.422	170.339	3,5
V	154.411	193.921	188.542	200.232	4,4
VI	135.001	166.144	159.998	162.527	3,1
VII	134.702	140.644	138.331	149.473	1,7
VIII	146.884	140.943	151.095	190.174	4,4
IX	136.618	117.851	168.486	139.865	0,4
X	147.626	146.204	149.327	160.142	1,4
XI	168.669	180.459	166.409	184.040	1,5
XII	178.217	217.892	219.664	262.652	6,7
Metropolitana	203.754	249.744	287.721	308.518	7,2
Total	173.416	196.971	216.485	238.461	5,5

	1990	1992	1994	1996	Variación Anual (Promedio 1990-1996) Porcentaje
Mujer					
I	156.038	149.870	155.536	161.831	0,6
II	135.363	112.620	139.097	170.007	3,9
III	101.655	134.803	114.577	147.748	6,4
IV	91.029	99.772	91.960	124.777	5,4
V	91.422	119.054	120.656	130.210	6,1
VI	85.430	108.343	108.997	104.689	3,4
VII	95.473	100.541	100.832	115.495	3,2
VIII	92.477	104.612	121.658	146.584	8,0
IX	92.243	87.732	133.078	112.677	3,4
X	89.470	104.698	130.312	137.631	7,4
XI	114.171	113.102	125.793	126.609	1,7
XII	121.805	140.963	146.339	143.543	2,8
Metropolitana	126.043	154.256	188.643	200.088	8,0
Total	111.806	131.176	153.851	166.356	6,8

Fuente : Elaborado por MIDEPLAN, División Social, Departamento de Estudios Sociales, a partir de Encuestas CASEN 1990, 1992, 1994, 1996.

Cuadro 24

EVOLUCION DEL INGRESO PROMEDIO MENSUAL DE LA OCUPACION PRINCIPAL
DE LOS OCUPADOS SEGUN ZONA⁽¹⁾, 1990-1996
(Pesos de noviembre de 1996)

	1990	1992	1994	1996	Variación Anual (Promedio 1990-1994) Porcentaje
Urbana	163.028	189.728	211.305	231.695	6,7
Rural	109.982	105.625	105.358	103.160	-1,1
Total	153.570	175.685	195.688	213.900	6,2

Porcentaje sobre el Ingreso Promedio del Total de Ocupados

	1990	1992	1994	1996
Urbana	106,2	108,0	108,0	108,3
Rural	71,6	60,1	53,8	48,2
Total	100,0	100,0	100,0	100,0

Fuente : Elaborado por MIDEPLAN, División Social, Departamento de Estudios Sociales,
a partir de Encuestas CASEN 1990, 1992, 1994, 1996.

(1): Por cambios en la definición de la zona rural utilizada en 1996, las cifras de ese año no son estrictamente comparables con las de años anteriores.

Cuadro 24A

EVOLUCION DEL INGRESO PROMEDIO MENSUAL DE LA OCUPACION PRINCIPAL
DE LOS OCUPADOS SEGUN SEXO Y ZONA⁽¹⁾, 1990-1996

(Pesos de noviembre de 1996)

	1990	1992	1994	1996	Variación Anual (Promedio 1990-1994) Porcentaje
Hombre					
Urbana	189.534	219.018	240.480	264.921	6,1
Rural	116.144	109.789	107.266	108.271	-2,0
Total	173.416	196.971	216.485	238.461	5,7
Mujer					
Urbana	115.125	135.769	158.909	173.628	8,4
Rural	78.789	86.940	96.871	82.131	5,3
Total	111.806	131.176	153.851	166.356	8,3

Fuente : Elaborado por MIDEPLAN, División Social, Departamento de Estudios Sociales,
a partir de Encuestas CASEN 1990, 1992, 1994, 1996.

(1): Por cambios en la definición de la zona rural utilizada en 1996, las cifras de ese año no son estrictamente comparables con las de años anteriores.

Cuadro 25**EVOLUCION DEL INGRESO PROMEDIO MENSUAL DE LA OCUPACION PRINCIPAL DE LOS OCUPADOS SEGUN LINEA DE POBREZA, 1990-1996***(Pesos de noviembre de 1996)*

	1990	1992	1994	1996	Variación Anual (Promedio 1990-1996) Porcentaje
Indigentes	43.154	47.441	44.403	42.553	-0,2
Pobres no indigentes	67.649	69.666	72.255	72.704	1,2
No pobres	188.709	209.268	224.410	239.594	4,1
Total	155.156	177.613	197.439	215.444	5,6

Porcentaje sobre el Ingreso Promedio del Total de Ocupados

	1990	1992	1994	1996
Indigentes	27,8	26,7	22,5	19,8
Pobres no indigentes	43,6	39,2	36,6	33,7
No pobres	121,6	117,8	113,7	111,2
Total	100,0	100,0	100,0	100,0

Fuente : Elaborado por MIDEPLAN, División Social, Departamento de Estudios Sociales, a partir de Encuestas CASEN 1990, 1992, 1994, 1996.

Cuadro 25AEVOLUCION DEL INGRESO PROMEDIO MENSUAL DE LA OCUPACION PRINCIPAL
DE LOS OCUPADOS SEGUN SEXO Y LINEA DE POBREZA, 1990-1996*(Pesos de noviembre de 1996)*

	1990	1992	1994	1996	Variación Anual (Promedio 1990-1996) Porcentaje
Hombre					
Indigentes	46.601	49.838	46.617	45.307	-0,5
Pobres no indigentes	73.726	75.920	77.921	77.956	0,9
No pobres	217.711	238.451	251.919	271.275	3,7
Total	173.460	197.040	216.580	238.558	5,5
Mujer					
Indigentes	30.682	36.895	35.365	32.101	0,8
Pobres no indigentes	48.391	49.580	53.203	54.037	1,9
No pobres	132.007	151.304	171.523	180.986	5,4
Total	114.577	134.624	157.096	168.975	6,7

Fuente : Elaborado por MIDEPLAN, División Social, Departamento de Estudios Sociales,
a partir de Encuestas CASEN 1990, 1992, 1994, 1996.

Cuadro 26

EVOLUCION DEL INGRESO PROMEDIO MENSUAL DE LA OCUPACION PRINCIPAL
DE LOS OCUPADOS SEGUN CATEGORIA OCUPACIONAL, 1990-1996
(Pesos de noviembre de 1996)

	1990	1992	1994	1996	Variación Anual (Promedio 1990-1996) Porcentaje
Empleador	881.263	991.347	1.169.024	1.106.423	3,9
T. por cuenta propia	174.655	196.088	193.693	256.561	6,6
Obrero o empleado	132.628	141.336	165.045	170.824	4,3
Serv. doméstico	49.293	56.743	68.644	68.984	5,8
Total	153.570	175.685	195.688	213.900	5,7

Porcentaje sobre el Ingreso Promedio del Total de Ocupados

	1990	1992	1994	1996
Empleador	573,8	564,3	597,4	517,3
T. por cuenta propia	113,7	111,6	99,0	119,9
Obrero o empleado	86,4	80,4	84,3	79,9
Serv. doméstico	32,1	32,3	35,1	32,3
Total	100,0	100,0	100,0	100,0

Fuente : Elaborado por MIDEPLAN, División Social, Departamento de Estudios Sociales,
a partir de Encuestas CASEN 1990, 1992, 1994, 1996.

Cuadro 26A**EVOLUCION DEL INGRESO PROMEDIO MENSUAL DE LA OCUPACION PRINCIPAL
DE LOS OCUPADOS SEGUN SEXO Y CATEGORIA OCUPACIONAL, 1990-1996***(Pesos de noviembre de 1996)*

	1990	1992	1994	1996	Variación Anual (Promedio 1990-1996) Porcentaje
Hombre					
Empleador	959.027	1.041.164	1.215.359	1.177.549	3,5
T. por cuenta propia	186.146	206.165	201.478	275.262	6,7
Obrero o empleado	138.563	148.122	172.986	177.691	4,2
Serv. doméstico	64.170	70.928	74.230	84.888	4,8
Total	173.416	196.971	216.485	238.461	5,5
Mujer					
Empleador	511.805	785.299	1.018.136	891.789	9,7
T. por cuenta propia	142.801	168.978	173.515	210.343	6,7
Obrero o empleado	117.569	124.251	145.876	155.071	4,7
Serv. doméstico	48.997	56.445	68.549	68.550	5,8
Total	111.806	131.176	153.851	166.356	6,8

Fuente : Elaborado por MIDEPLAN, División Social, Departamento de Estudios Sociales,
a partir de Encuestas CASEN 1990, 1992, 1994, 1996.

Cuadro 27

EVOLUCION DEL INGRESO PROMEDIO MENSUAL DE LA OCUPACION PRINCIPAL
DE LOS OCUPADOS SEGUN TAMAÑO DE EMPRESA, 1990-1996
(Pesos de noviembre de 1996)

	1990	1992	1994	1996	Variación Anual (Promedio 1990-1996) Porcentaje
Una persona	117.458	142.142	148.427	185.547	7,9
2 a 9 personas	155.923	175.727	180.227	219.633	5,9
10 a 49 personas	154.939	175.900	196.476	211.120	5,3
50 a 199 personas	168.657	181.859	220.319	213.635	4,0
200 y más	204.515	230.076	298.574	275.245	5,1
Sin dato	121.953	153.413	154.372	171.240	5,8
Total	153.570	175.685	195.688	213.900	5,7

Porcentaje sobre el Ingreso Promedio del Total de Ocupados

	1990	1992	1994	1996
Una persona	76,5	80,9	75,8	86,7
2 a 9 personas	101,5	100,0	92,1	102,7
10 a 49 personas	100,9	100,1	100,4	98,7
50 a 199 personas	109,8	103,5	112,6	99,9
200 y más	133,2	131,0	152,6	128,7
Sin dato	79,4	87,3	78,9	80,1
Total	100,0	100,0	100,0	100,0

Fuente : Elaborado por MIDEPLAN, División Social, Departamento de Estudios Sociales,
a partir de Encuestas CASEN 1990, 1992, 1994, 1996.

Cuadro 27A**EVOLUCION DEL INGRESO PROMEDIO MENSUAL DE LA OCUPACION PRINCIPAL
DE LOS OCUPADOS SEGUN SEXO Y TAMAÑO DE EMPRESA, 1990-1996***(Pesos de noviembre de 1996)*

	1990	1992	1994	1996	Variación Anual (Promedio 1990-1996) Porcentaje
Hombre					
Una persona	149.144	184.030	181.688	247.135	8,8
2 a 9 personas	172.235	187.804	191.151	240.243	5,7
10 a 49 personas	169.309	192.633	213.657	223.267	4,7
50 a 199 personas	181.536	194.980	216.901	218.816	3,2
200 y más	220.854	252.408	340.949	302.258	5,4
Sin dato	125.949	162.136	155.612	183.179	6,4
Total	173.416	196.971	216.485	238.461	5,5

	1990	1992	1994	1996	Variación Anual (Promedio 1990-1996) Porcentaje
Mujer					
Una persona	79.429	96.659	110.386	117.703	6,8
2 a 9 personas	113.567	133.928	153.152	172.465	7,2
10 a 49 personas	124.193	136.985	160.057	186.526	7,0
50 a 199 personas	136.813	148.292	228.665	202.142	6,7
200 y más	157.391	161.584	185.884	205.539	4,5
Sin dato	109.408	121.935	150.539	122.239	1,9
Total	111.806	131.176	153.851	166.356	6,8

Fuente : Elaborado por MIDEPLAN, División Social, Departamento de Estudios Sociales,
a partir de Encuestas CASEN 1990, 1992, 1994, 1996.

Cuadro 28

EVOLUCION DEL INGRESO PROMEDIO MENSUAL DE LA OCUPACION PRINCIPAL
DE LOS OCUPADOS SEGUN JORNADA DE TRABAJO, 1990 - 1996
(Pesos de noviembre de 1996)

	1990	1992	1994	1996	Variación Anual (Promedio 1990-1996) Porcentaje
20 y menos hrs.	111.358	105.076	122.986	121.023	1,4
21 a 39 hrs.	125.545	136.993	178.619	179.978	6,2
40 a 48 hrs.	155.033	175.535	192.866	221.995	6,2
48 y más hrs.	163.881	191.489	216.908	230.657	5,9
Total	153.570	175.685	195.688	213.900	5,7

Porcentaje sobre el Ingreso Promedio del Total de Ocupados

	1990	1992	1994	1996
20 y menos hrs.	72,5	59,8	62,8	56,6
21 a 39 hrs.	81,8	78,0	91,3	84,1
40 a 48 hrs.	101,0	99,9	98,6	103,8
48 y más hrs.	106,7	109,0	110,8	107,8
Total	100,0	100,0	100,0	100,0

Fuente : Elaborado por MIDEPLAN, División Social, Departamento de Estudios Sociales,
a partir de Encuestas CASEN 1990, 1992, 1994, 1996.

Cuadro 29

EVOLUCION DEL INGRESO PROMEDIO MENSUAL DE LA OCUPACION PRINCIPAL
DE LOS OCUPADOS SEGUN RAMA DE ACTIVIDAD, 1992-1996
(Pesos de noviembre de 1996)

	1992	1994	1996	Variación Anual (Promedio 1992-1996) Porcentaje
Agricultura	112.051	102.790	122.585	2,3
Minería	255.493	301.249	327.575	6,4
Industria	179.750	235.904	208.338	3,8
Elec., gas y agua	270.661	235.500	280.213	0,9
Construcción	204.962	180.056	217.028	1,4
Comercio	200.957	210.221	205.372	0,5
Transporte	211.041	235.106	258.997	5,3
Serv. Financieros.	321.907	306.181	438.440	8,0
Serv. Comunales	143.328	175.404	196.358	8,2
ANBE	177.937	205.512	244.724	8,3
Total	175.685	195.688	213.900	5,0

Porcentaje sobre el Ingreso Promedio del Total de Ocupados

	1992	1994	1996
Agricultura	63,8	52,5	57,3
Minería	145,4	153,9	153,1
Industria	102,3	120,6	97,4
Elec., gas y agua	154,1	120,3	131,0
Construcción	116,7	92,0	101,5
Comercio	114,4	107,4	96,0
Transporte	120,1	120,1	121,1
Serv. Financieros.	183,2	156,5	205,0
Serv. Comunales	81,6	89,6	91,8
ANBE	101,3	105,0	114,4
Total	100,0	100,0	100,0

Fuente : Elaborado por MIDEPLAN, División Social, Departamento de Estudios Sociales,
a partir de Encuestas CASEN 1992, 1994, 1996.

Cuadro 29A

EVOLUCION DEL INGRESO PROMEDIO MENSUAL DE LA OCUPACION PRINCIPAL
DE LOS OCUPADOS, SEGUN SEXO Y RAMA DE ACTIVIDAD, 1992 - 1996
(Pesos de noviembre de 1996)

	1992	1994	1996	Variación Anual (Promedio 1992-1996) Porcentaje
Hombre				
Agricultura	116.535	104.896	129.598	2,7
Minería	258.191	304.266	330.369	6,4
Industria	200.706	274.817	223.098	2,7
Elec., gas y agua	280.030	231.654	278.147	-0,2
Construcción	201.763	179.918	208.673	0,8
Comercio	232.378	233.047	248.043	1,6
Transporte	208.957	241.933	260.675	5,7
Serv. Financieros.	356.011	356.563	534.366	10,7
Serv. Comunales	200.883	226.244	257.882	6,4
ANBE	179.557	226.980	305.619	14,2
Total	196.971	216.485	238.461	4,9

	1992	1994	1996	Variación Anual (Promedio 1992-1996) Porcentaje
Mujer				
Agricultura	80.432	86.562	78.498	-0,6
Minería	207.230	235.743	256.878	5,5
Industria	131.533	134.293	169.913	6,6
Elec., gas y agua	183.942	271.478	294.833	12,5
Construcción	298.772	183.808	421.819	9,0
Comercio	157.802	180.622	152.800	-0,8
Transporte	228.303	181.281	247.456	2,0
Serv. Financieros.	261.891	228.665	291.637	2,7
Serv. Comunales	101.222	138.148	152.573	10,8
ANBE	174.661	138.148	151.700	-3,5
Total	131.176	153.851	166.356	6,1

Fuente : Elaborado por MIDEPLAN, División Social, Departamento de Estudios Sociales,
a partir de Encuestas CASEN 1992, 1994, 1996.

Cuadro 30

EVOLUCION DEL INGRESO PROMEDIO MENSUAL DE LA OCUPACION PRINCIPAL
DE LOS OCUPADOS SEGUN GRUPO OCUPACIONAL, 1992-1996
(Pesos de noviembre de 1996)

	1992	1994	1996	Variación Anual (Promedio 1992-1996) Porcentaje
FF.AA. y Orden	204.283	255.627	201.154	-0,4
Directivos	704.759	770.823	847.392	4,7
Prof., científicos	393.505	429.022	484.959	5,4
Téc. y profesionales n.r	259.279	244.237	287.161	2,6
Empleados	141.580	161.667	174.310	5,3
Serv. y vendedores	129.840	132.727	145.685	2,9
Agropecuarios	131.069	105.328	139.853	1,6
Obreros y artesanos	133.242	148.004	159.921	4,7
Operadores de maq.	156.074	163.349	180.394	3,7
Trab. no calificados	75.850	80.910	81.774	1,9
Total	175.685	195.688	213.900	5,0

Porcentaje sobre el Ingreso Promedio del Total de Ocupados

	1990	1992	1994	1996
FF.AA. y Orden	116,3	130,6	94,0	
Directivos	401,1	393,9	396,2	
Prof., científicos	224,0	219,2	226,7	
Téc. y profesionales n.r	147,6	124,8	134,3	
Empleados	80,6	82,6	81,5	
Serv. y vendedores	73,9	67,8	68,1	
Agropecuarios	74,6	53,8	65,4	
Obreros y artesanos	75,8	75,6	74,8	
Operadores de maq.	88,8	83,5	84,3	
Trab. no calificados	43,2	41,3	38,2	
Total	100,0	100,0	100,0	

Fuente : Elaborado por MIDEPLAN, División Social, Departamento de Estudios Sociales,
a partir de Encuestas CASEN 1992, 1994, 1996.

Cuadro 30A

EVOLUCION DEL INGRESO PROMEDIO MENSUAL DE LA OCUPACION PRINCIPAL
DE LOS OCUPADOS SEGUN SEXO Y GRUPO OCUPACIONAL, 1992-1996
(Pesos de noviembre de 1996)

	1992	1994	1996	Variación Anual (Promedio 1992-1996) Porcentaje
Hombre				
FF.AA. y Orden	204.526	259.481	202.185	-0,3
Directivos	799.433	869.012	976.655	5,1
Prof., científicos	533.709	562.937	613.327	3,5
Téc. y profesionales n.m.	306.891	281.726	333.376	2,1
Empleados	164.759	182.931	214.661	6,8
Serv. y vendedores	155.391	155.214	178.531	3,5
Agropecuarios	133.719	106.437	146.257	2,3
Obreros y artesanos	140.610	153.973	167.338	4,4
Operadores de maq.	158.969	169.645	183.664	3,7
Trab. no calificados	83.442	87.558	87.989	1,3
Total	196.971	216.485	238.461	4,9
Mujer				
FF.AA. y Orden	144.711	162.666	180.400	5,7
Directivos	479.133	556.001	582.731	5,0
Prof., científicos	235.867	271.402	327.589	8,6
Téc. y profesionales n.m.	177.352	191.029	226.035	6,3
Empleados	124.554	144.320	147.314	4,3
Serv. y vendedores	108.582	113.399	118.337	2,2
Agropecuarios	95.531	83.958	85.415	-2,8
Obreros y artesanos	96.395	110.512	109.388	3,2
Operadores de maq.	118.344	108.398	148.363	5,8
Trab. no calificados	61.626	68.919	71.412	3,8
Total	131.176	153.851	166.356	6,1

Fuente : Elaborado por MIDEPLAN, División Social, Departamento de Estudios Sociales,
a partir de Encuestas CASEN 1992, 1994, 1996.

Anexo E
CARACTERIZACIÓN DE LA OCUPACIÓN EN 1996

Cuadro 31
FUERZA DE TRABAJO OCUPADA POR SEXO SEGUN TRAMO DE EDAD, 1996

	Hombre	Mujer	Total
15 a 19	118.538	58.784	177.322
20 a 24	417.600	233.120	650.720
25 a 29	478.887	271.118	750.005
30 a 34	517.645	280.908	798.553
35 a 39	498.986	255.312	754.298
40 a 44	417.699	223.553	641.252
45 a 49	327.740	166.302	494.042
50 a 54	265.831	133.128	398.959
55 a 59	182.628	76.639	259.267
60 a 64	130.243	48.686	178.929
65 y más	132.792	43.222	176.014
Total	3.488.589	1.790.772	5.279.361

COMPOSICION POR TRAMO DE EDAD DE LA FUERZA DE TRABAJO
OCUPADA SEGUN SEXO, 1996 (Porcentajes)

	Hombre	Mujer	Total
15 a 19	3,4	3,3	3,4
20 a 24	12,0	13,0	12,3
25 a 29	13,7	15,1	14,2
30 a 34	14,8	15,7	15,1
35 a 39	14,3	14,3	14,3
40 a 44	12,0	12,5	12,1
45 a 49	9,4	9,3	9,4
50 a 54	7,6	7,4	7,6
55 a 59	5,2	4,3	4,9
60 a 64	3,7	2,7	3,4
65 y más	3,8	2,4	3,3
Total	100,0	100,0	100,0

COMPOSICION POR SEXO DE LA FUERZA DE TRABAJO
OCUPADA SEGUN TRAMO DE EDAD, 1996 (Porcentajes)

	Hombre	Mujer	Total
15 a 19	66,8	33,2	100,0
20 a 24	64,2	35,8	100,0
25 a 29	63,9	36,1	100,0
30 a 34	64,8	35,2	100,0
35 a 39	66,2	33,8	100,0
40 a 44	65,1	34,9	100,0
45 a 49	66,3	33,7	100,0
50 a 54	66,6	33,4	100,0
55 a 59	70,4	29,6	100,0
60 a 64	72,8	27,2	100,0
65 y más	75,4	24,6	100,0
Total	66,1	33,9	100,0

Fuente : Elaborado por MIDEPLAN, División Social, Departamento de Estudios Sociales, a partir de Encuesta CASEN 1996.

Cuadro 31A**FUERZA DE TRABAJO OCUPADA POR ZONA SEGUN TRAMO DE EDAD, 1996**

	Urbano	Rural	Total
15 a 19	131.187	46.135	177.322
20 a 24	545.996	104.724	650.720
25 a 29	653.714	96.291	750.005
30 a 34	694.485	104.068	798.553
35 a 39	658.853	95.445	754.298
40 a 44	558.738	82.514	641.252
45 a 49	430.035	64.007	494.042
50 a 54	345.477	53.482	398.959
55 a 59	212.475	46.792	259.267
60 a 64	146.700	32.229	178.929
65 y más	135.134	40.880	176.014
Total	4.512.794	766.567	5.279.361

COMPOSICION POR TRAMO DE EDAD DE LA FUERZA DE TRABAJO OCUPADA SEGUN ZONA, 1996 (Porcentajes)

	Urbano	Rural	Total
15 a 19	2,9	6,0	3,4
20 a 24	12,1	13,7	12,3
25 a 29	14,5	12,6	14,2
30 a 34	15,4	13,6	15,1
35 a 39	14,6	12,5	14,3
40 a 44	12,4	10,8	12,1
45 a 49	9,5	8,3	9,4
50 a 54	7,7	7,0	7,6
55 a 59	4,7	6,1	4,9
60 a 64	3,3	4,2	3,4
65 y más	3,0	5,3	3,3
Total	100,0	100,0	100,0

COMPOSICION POR ZONA DE LA FUERZA DE TRABAJO OCUPADA SEGUN TRAMO DE EDAD, 1996 (Porcentajes)

	Urbano	Rural	Total
15 a 19	74,0	26,0	100,0
20 a 24	83,9	16,1	100,0
25 a 29	87,2	12,8	100,0
30 a 34	87,0	13,0	100,0
35 a 39	87,3	12,7	100,0
40 a 44	87,1	12,9	100,0
45 a 49	87,0	13,0	100,0
50 a 54	86,6	13,4	100,0
55 a 59	82,0	18,0	100,0
60 a 64	82,0	18,0	100,0
65 y más	76,8	23,2	100,0
Total	85,5	14,5	100,0

Fuente : Elaborado por MIDEPLAN, División Social, Departamento de Estudios Sociales, a partir de Encuesta CASEN 1996.

Cuadro 31B**FUERZA DE TRABAJO OCUPADA POR QUINTIL DE INGRESO SEGUN TRAMO DE EDAD, 1996**

	I	II	III	IV	V	Total
15 a 19	34.670	43.213	48.296	35.509	11.151	172.839
20 a 24	77.983	142.531	160.913	159.565	97.090	638.082
25 a 29	105.520	138.411	154.511	166.853	173.230	738.525
30 a 34	135.620	161.285	158.320	161.040	174.757	791.022
35 a 39	125.378	158.055	152.504	158.777	152.402	747.116
40 a 44	90.259	129.323	127.203	147.094	142.532	636.411
45 a 49	60.973	80.017	96.080	119.379	130.698	487.147
50 a 54	36.541	61.517	78.255	93.743	122.507	392.563
55 a 59	28.032	44.249	52.183	56.655	75.415	256.534
60 a 64	18.652	26.370	36.037	41.400	53.312	175.771
65 y más	14.476	23.912	33.713	43.062	58.754	173.917
Total	728.104	1.008.883	1.098.015	1.183.077	1.191.848	5.209.927

COMPOSICION POR TRAMO DE EDAD DE LA FUERZA DE TRABAJO OCUPADA SEGUN QUINTIL DE INGRESO, 1996 (Porcentajes)

	I	II	III	IV	V	Total
15 a 19	4,8	4,3	4,4	3,0	0,9	3,3
20 a 24	10,7	14,1	14,7	13,5	8,1	12,2
25 a 29	14,5	13,7	14,1	14,1	14,5	14,2
30 a 34	18,6	16,0	14,4	13,6	14,7	15,2
35 a 39	17,2	15,7	13,9	13,4	12,8	14,3
40 a 44	12,4	12,8	11,6	12,4	12,0	12,2
45 a 49	8,4	7,9	8,8	10,1	11,0	9,4
50 a 54	5,0	6,1	7,1	7,9	10,3	7,5
55 a 59	3,8	4,4	4,8	4,8	6,3	4,9
60 a 64	2,6	2,6	3,3	3,5	4,5	3,4
65 y más	2,0	2,4	3,1	3,6	4,9	3,3
Total	100,0	100,0	100,0	100,0	100,0	100,0

COMPOSICION POR QUINTIL DE INGRESO DE LA FUERZA DE TRABAJO OCUPADA SEGUN TRAMO DE EDAD, 1996 (Porcentajes)

	I	II	III	IV	V	Total
15 a 19	20,1	25,0	27,9	20,5	6,5	100,0
20 a 24	12,2	22,3	25,2	25,0	15,2	100,0
25 a 29	14,3	18,7	20,9	22,6	23,5	100,0
30 a 34	17,1	20,4	20,0	20,4	22,1	100,0
35 a 39	16,8	21,2	20,4	21,3	20,4	100,0
40 a 44	14,2	20,3	20,0	23,1	22,4	100,0
45 a 49	12,5	16,4	19,7	24,5	26,8	100,0
50 a 54	9,3	15,7	19,9	23,9	31,2	100,0
55 a 59	10,9	17,2	20,3	22,1	29,4	100,0
60 a 64	10,6	15,0	20,5	23,6	30,3	100,0
65 y más	8,3	13,7	19,4	24,8	33,8	100,0
Total	14,0	19,4	21,1	22,7	22,9	100,0

Fuente : Elaborado por MIDEPLAN, División Social, Departamento de Estudios Sociales, a partir de Encuesta CASEN 1996.

Cuadro 32
FUERZA DE TRABAJO OCUPADA POR SEXO SEGUN NIVEL EDUCACIONAL, 1996

	Hombre	Mujer	Total
Sin estudios	73.122	32.329	105.451
Básica incompleta.	693.313	235.417	928.730
Básica completa.	455.794	177.494	633.288
Media incompleta.	721.516	333.803	1.055.319
Media completa.	892.098	531.109	1.423.207
Superior incompleta.	189.881	98.327	288.208
Superior completa.	405.627	355.732	761.359
Sin datos	57.238	26.561	83.799
Total	3.488.589	1.790.772	5.279.361

COMPOSICION POR NIVEL EDUCACIONAL DE LA FUERZA DE TRABAJO
OCUPADA SEGUN SEXO, 1996 (Porcentajes)

	Hombre	Mujer	Total
Sin estudios	2,1	1,8	2,0
Básica incompleta.	19,9	13,1	17,6
Básica completa.	13,1	9,9	12,0
Media incompleta.	20,7	18,6	20,0
Media completa.	25,6	29,7	27,0
Superior incompleta.	5,4	5,5	5,5
Superior completa.	11,6	19,9	14,4
Sin datos	1,6	1,5	1,6
Total	100,0	100,0	100,0

COMPOSICION POR SEXO DE LA FUERZA DE TRABAJO
OCUPADA SEGUN NIVEL EDUCACIONAL, 1996 (Porcentajes)

	Hombre	Mujer	Total
Sin estudios	69,3	30,7	100,0
Básica incompleta.	74,7	25,3	100,0
Básica completa.	72,0	28,0	100,0
Media incompleta.	68,4	31,6	100,0
Media completa.	62,7	37,3	100,0
Superior incompleta.	65,9	34,1	100,0
Superior completa.	53,3	46,7	100,0
Sin datos	68,3	31,7	100,0
Total	66,1	33,9	100,0

Fuente : Elaborado por MIDEPLAN, División Social, Departamento de Estudios Sociales a partir de Encuesta CASEN 1996.

Cuadro 32A
FUERZA DE TRABAJO OCUPADA POR ZONA SEGUN NIVEL EDUCACIONAL, 1996

	Urbano	Rural	Total
Sin estudios	62.965	42.486	105.451
Básica incompleta.	571.500	357.230	928.730
Básica completa.	483.520	149.768	633.288
Media incompleta.	958.914	96.405	1.055.319
Media completa.	1.340.013	83.194	1.423.207
Superior incompleta.	280.486	7.722	288.208
Superior completa.	741.231	20.128	761.359
Sin datos	74.165	9.634	83.799
Total	4.512.794	766.567	5.279.361

COMPOSICION POR NIVEL EDUCACIONAL DE LA FUERZA DE TRABAJO

	Urbano	Rural	Total
Sin estudios	1,4	5,5	2,0
Básica incompleta.	12,7	46,6	17,6
Básica completa.	10,7	19,5	12,0
Media incompleta.	21,2	12,6	20,0
Media completa.	29,7	10,9	27,0
Superior incompleta.	6,2	1,0	5,5
Superior completa.	16,4	2,6	14,4
Sin datos	1,6	1,3	1,6
Total	100,0	100,0	100,0

COMPOSICION POR ZONA DE LA FUERZA DE TRABAJO
 OCUPADA SEGUN NIVEL EDUCACIONAL

	Urbano	Rural	Total
Sin estudios	59,7	40,3	100,0
Básica incompleta.	61,5	38,5	100,0
Básica completa.	76,4	23,6	100,0
Media incompleta.	90,9	9,1	100,0
Media completa.	94,2	5,8	100,0
Superior incompleta.	97,3	2,7	100,0
Superior completa.	97,4	2,6	100,0
Sin datos	88,5	11,5	100,0
Total	85,5	14,5	100,0

Fuente : Elaborado por MIDEPLAN, División Social, Departamento de Estudios Sociales, a partir de Encuesta CASEN 1996.

Cuadro 32B**FUERZA DE TRABAJO OCUPADA POR QUINTIL DE INGRESO SEGUN NIVEL EDUCACIONAL, 1996**

	I	II	III	IV	V	Total
Sin estudios	33.343	24.639	22.204	17.571	5.116	102.873
Básica incompleta.	266.203	257.776	199.935	136.191	51.986	912.091
Básica completa.	138.390	169.399	137.506	113.411	55.416	614.122
Media incompleta.	152.741	247.112	246.698	241.159	156.101	1.043.811
Media completa.	111.150	248.152	353.000	390.457	307.385	1.410.144
Superior incompleta.	6.508	20.556	46.772	84.905	129.172	287.913
Superior completa.	5.837	26.373	76.512	182.745	469.525	760.992
Sin datos	13.932	14.876	15.388	16.638	17.147	77.981
Total	728.104	1.008.883	1.098.015	1.183.077	1.191.848	5.209.927

COMPOSICION POR NIVEL EDUCACIONAL DE LA FUERZA DE TRABAJO OCUPADA SEGUN QUINTIL DE INGRESO, 1996 (Porcentajes)

	I	II	III	IV	V	Total
Sin estudios	4,6	2,4	2,0	1,5	0,4	2,0
Básica incompleta.	36,6	25,6	18,2	11,5	4,4	17,5
Básica completa.	19,0	16,8	12,5	9,6	4,6	11,8
Media incompleta.	21,0	24,5	22,5	20,4	13,1	20,0
Media completa.	15,3	24,6	32,1	33,0	25,8	27,1
Superior incompleta.	0,9	2,0	4,3	7,2	10,8	5,5
Superior completa.	0,8	2,6	7,0	15,4	39,4	14,6
Sin datos	1,9	1,5	1,4	1,4	1,4	1,5
Total	100,0	100,0	100,0	100,0	100,0	100,0

COMPOSICION POR QUINTIL DE INGRESO DE LA FUERZA DE TRABAJO OCUPADA SEGUN NIVEL EDUCACIONAL

	I	II	III	IV	V	Total
Sin estudios	32,4	24,0	21,6	17,1	5,0	100,0
Básica incompleta.	29,2	28,3	21,9	14,9	5,7	100,0
Básica completa.	22,5	27,6	22,4	18,5	9,0	100,0
Media incompleta.	14,6	23,7	23,6	23,1	15,0	100,0
Media completa.	7,9	17,6	25,0	27,7	21,8	100,0
Superior incompleta.	2,3	7,1	16,2	29,5	44,9	100,0
Superior completa.	0,8	3,5	10,1	24,0	61,7	100,0
Sin datos	17,9	19,1	19,7	21,3	22,0	100,0
Total	14,0	19,4	21,1	22,7	22,9	100,0

Fuente : Elaborado por MIDEPLAN, División Social, Departamento de Estudios Sociales, a partir de Encuesta CASEN 1996.

Cuadro 33
FUERZA DE TRABAJO OCUPADA POR SEXO SEGUN REGION, 1996

	Hombre	Mujer	Total
I	86.769	43.826	130.595
II	106.783	39.627	146.410
III	58.654	24.420	83.074
IV	133.825	58.825	192.650
V	346.746	183.046	529.792
VI	181.728	74.418	256.146
VII	226.957	91.257	318.214
VIII	423.584	182.924	606.508
IX	196.061	79.958	276.019
X	242.919	93.697	336.616
XI	22.574	9.747	32.321
XII	38.598	23.126	61.724
Metropolitana	1.423.391	885.901	2.309.292
Total	3.488.589	1.790.772	5.279.361

COMPOSICION POR REGION DE LA FUERZA DE TRABAJO
OCUPADA SEGUN SEXO, 1996 (Porcentajes)

	Hombre	Mujer	Total
I	2,5	2,4	2,5
II	3,1	2,2	2,8
III	1,7	1,4	1,6
IV	3,8	3,3	3,6
V	9,9	10,2	10,0
VI	5,2	4,2	4,9
VII	6,5	5,1	6,0
X	12,1	10,2	11,5
IX	5,6	4,5	5,2
X	7,0	5,2	6,4
XI	0,6	0,5	0,6
XII	1,1	1,3	1,2
Metropolitana	40,8	49,5	43,7
Total	100,0	100,0	100,0

COMPOSICION POR SEXO DE LA FUERZA DE TRABAJO
OCUPADA SEGUN REGION, 1996 (Porcentajes)

	Hombre	Mujer	Total
I	66,4	33,6	100,0
II	72,9	27,1	100,0
III	70,6	29,4	100,0
IV	69,5	30,5	100,0
V	65,4	34,6	100,0
VI	70,9	29,1	100,0
VII	71,3	28,7	100,0
VIII	69,8	30,2	100,0
IX	71,0	29,0	100,0
X	72,2	27,8	100,0
XI	69,8	30,2	100,0
XII	62,5	37,5	100,0
Metropolitana	61,6	38,4	100,0
Total	66,1	33,9	100,0

Fuente : Elaborado por MIDEPLAN, División Social, Departamento de Estudios Sociales, a partir de Encuesta CASEN 1996.

Cuadro 33A
FUERZA DE TRABAJO OCUPADA POR ZONA SEGUN REGION,1996

	Urbano	Rural	Total
I	123.747	6.848	130.595
II	143.569	2.841	146.410
III	75.580	7.494	83.074
IV	139.369	53.281	192.650
V	478.148	51.644	529.792
VI	170.981	85.165	256.146
VII	190.356	127.858	318.214
VIII	489.525	116.983	606.508
IX	169.226	106.793	276.019
X	217.847	118.769	336.616
XI	23.890	8.431	32.321
XII	57.129	4.595	61.724
Metropolitana	2.233.427	75.865	2.309.292
Total	4.512.794	766.567	5.279.361

COMPOSICION POR REGION DE LA FUERZA DE TRABAJO
OCUPADA SEGUN ZONA,1996 (Porcentajes)

	Urbano	Rural	Total
I	2,7	0,9	2,5
II	3,2	0,4	2,8
III	1,7	1,0	1,6
IV	3,1	7,0	3,6
V	10,6	6,7	10,0
VI	3,8	11,1	4,9
VII	4,2	16,7	6,0
VIII	10,8	15,3	11,5
IX	3,7	13,9	5,2
X	4,8	15,5	6,4
XI	0,5	1,1	0,6
XII	1,3	0,6	1,2
Metropolitana	49,5	9,9	43,7
Total	100,0	100,0	100,0

COMPOSICION POR ZONA DE LA FUERZA DE TRABAJO
OCUPADA SEGUN REGION,1996 (Porcentajes)

	Urbano	Rural	Total
I	94,8	5,2	100,0
II	98,1	1,9	100,0
III	91,0	9,0	100,0
IV	72,3	27,7	100,0
V	90,3	9,7	100,0
VI	66,8	33,2	100,0
VII	59,8	40,2	100,0
VIII	80,7	19,3	100,0
IX	61,3	38,7	100,0
X	64,7	35,3	100,0
XI	73,9	26,1	100,0
XII	92,6	7,4	100,0
Metropolitana	96,7	3,3	100,0
Total	85,5	14,5	100,0

Fuente : Elaborado por MIDEPLAN, División Social, Departamento de Estudios Sociales, a partir de Encuesta CASEN 1996.

Cuadro 33B
FUERZA DE TRABAJO OCUPADA POR QUINTIL DE INGRESO SEGUN REGION, 1996

	I	II	III	IV	V	Total
I	14.838	20.791	27.971	37.611	28.877	130.088
II	10.428	17.696	31.992	46.661	39.199	145.976
III	10.567	17.014	17.509	17.870	19.024	81.984
IV	39.470	50.215	37.558	36.952	26.839	191.034
V	66.603	110.537	114.329	138.044	97.126	526.639
VI	47.863	66.178	64.776	45.338	30.555	254.710
VII	77.484	94.170	62.382	48.067	34.718	316.821
VIII	129.976	130.303	125.532	105.804	106.256	597.871
IX	79.200	64.961	55.222	38.956	34.843	273.182
X	82.979	82.038	72.606	50.060	47.347	335.030
XI	3.682	7.058	6.042	9.171	6.298	32.251
XII	3.169	7.721	14.740	16.939	18.538	61.107
Metropolitana	161.845	340.201	467.356	591.604	702.228	2.263.234
Total	728.104	1.008.883	1.098.015	1.183.077	1.191.848	5.209.927

COMPOSICION POR REGION DE LA FUERZA DE TRABAJO
OCUPADA SEGUN QUINTIL DE INGRESO, 1996 (Porcentajes)

	I	II	III	IV	V	Total
I	2,0	2,1	2,5	3,2	2,4	2,5
II	1,4	1,8	2,9	3,9	3,3	2,8
III	1,5	1,7	1,6	1,5	1,6	1,6
IV	5,4	5,0	3,4	3,1	2,3	3,7
V	9,1	11,0	10,4	11,7	8,1	10,1
VI	6,6	6,6	5,9	3,8	2,6	4,9
VII	10,6	9,3	5,7	4,1	2,9	6,1
VIII	17,9	12,9	11,4	8,9	8,9	11,5
IX	10,9	6,4	5,0	3,3	2,9	5,2
X	11,4	8,1	6,6	4,2	4,0	6,4
XI	0,5	0,7	0,6	0,8	0,5	0,6
XII	0,4	0,8	1,3	1,4	1,6	1,2
Metropolitana	22,2	33,7	42,6	50,0	58,9	43,4
Total	100,0	100,0	100,0	100,0	100,0	100,0

COMPOSICION POR QUINTIL DE INGRESO DE LA FUERZA DE TRABAJO
OCUPADA SEGUN REGION, 1996 (Porcentajes)

	I	II	III	IV	V	Total
I	11,4	16,0	21,5	28,9	22,2	100,0
II	7,1	12,1	21,9	32,0	26,9	100,0
III	12,9	20,8	21,4	21,8	23,2	100,0
IV	20,7	26,3	19,7	19,3	14,0	100,0
V	12,6	21,0	21,7	26,2	18,4	100,0
VI	18,8	26,0	25,4	17,8	12,0	100,0
VII	24,5	29,7	19,7	15,2	11,0	100,0
VIII	21,7	21,8	21,0	17,7	17,8	100,0
IX	29,0	23,8	20,2	14,3	12,8	100,0
X	24,8	24,5	21,7	14,9	14,1	100,0
XI	11,4	21,9	18,7	28,4	19,5	100,0
XII	5,2	12,6	24,1	27,7	30,3	100,0
Metropolitana	7,2	15,0	20,6	26,1	31,0	100,0
Total	14,0	19,4	21,1	22,7	22,9	100,0

Fuente : Elaborado por MIDEPLAN, División Social, Departamento de Estudios Sociales, a partir de Encuesta CASEN 1996.

Cuadro 34
FUERZA DE TRABAJO OCUPADA POR SEXO SEGUN LINEA DE POBREZA, 1996

	Hombre	Mujer	Total
Indigentes	107.192	28.290	135.482
Pobres no indigentes	480.446	136.099	616.545
No pobres	2.898.542	1.559.358	4.457.900
Total	3.486.180	1.723.747	5.209.927

COMPOSICION POR LINEA DE POBREZA DE LA FUERZA DE TRABAJO OCUPADA SEGUN SEXO, 1996 (Porcentajes)

	Hombre	Mujer	Total
Indigentes	3,1	1,6	2,6
Pobres no indigentes	13,8	7,9	11,8
No pobres	83,1	90,5	85,6
Total	100,0	100,0	100,0

COMPOSICION POR SEXO DE LA FUERZA DE TRABAJO OCUPADA SEGUN LINEA DE POBREZA, 1996 (Porcentajes)

	Hombre	Mujer	Total
Indigentes	79,1	20,9	100,0
Pobres no indigentes	77,9	22,1	100,0
No pobres	65,0	35,0	100,0
Total	66,9	33,1	100,0

Fuente : Elaborado por MIDEPLAN, División Social, Departamento de Estudios Sociales, a partir de Encuesta CASEN 1996.

Cuadro 34A**FUERZA DE TRABAJO OCUPADA POR ZONA SEGUN LINEA DE POBREZA, 1996**

	Urbano	Rural	Total
Indigentes	95.983	39.499	135.482
Pobres no indigentes	502.505	114.040	616.545
No pobres	3.847.105	610.795	4.457.900
Total	4.445.593	764.334	5.209.927

COMPOSICION POR LINEA DE POBREZA DE LA FUERZA DE TRABAJO OCUPADA SEGUN ZONA, 1996 (Porcentajes)

	Urbano	Rural	Total
Indigentes	2,2	5,2	2,6
Pobres no indigentes	11,3	14,9	11,8
No pobres	86,5	79,9	85,6
Total	100,0	100,0	100,0

COMPOSICION POR ZONA DE LA FUERZA DE TRABAJO OCUPADA SEGUN LINEA DE POBREZA, 1996 (Porcentajes)

	Urbano	Rural	Total
Indigentes	70,8	29,2	100,0
Pobres no indigentes	81,5	18,5	100,0
No pobres	86,3	13,7	100,0
Total	85,3	14,7	100,0

Fuente : Elaborado por MIDEPLAN, División Social, Departamento de Estudios Sociales, a partir de Encuesta CASEN 1996.

Cuadro 35
FUERZA DE TRABAJO OCUPADA POR SEXO SEGUN CATEGORIA OCUPACIONAL, 1996

	Hombre	Mujer	Total
Empleador	146.564	48.407	194.971
T. por cuenta propia	771.364	302.762	1.074.126
Obrero o empleado	2.532.436	1.108.244	3.640.680
Serv. doméstico	8.545	292.667	301.212
Familiar no remunerado	29.484	38.541	68.025
Sin dato	196	151	347
Total	3.488.589	1.790.772	5.279.361

COMPOSICION POR CATEGORIA OCUPACIONAL DE LA FUERZA DE TRABAJO OCUPADA SEGUN SEXO, 1996 (Porcentajes)

	Hombre	Mujer	Total
Empleador	4,2	2,7	3,7
T. por cuenta propia	22,1	16,9	20,3
Obrero o empleado	72,6	61,9	69,0
Serv. doméstico	0,2	16,3	5,7
Familiar no remunerado	0,8	2,2	1,3
Sin dato	0,0	0,0	0,0
Total	100,0	100,0	100,0

COMPOSICION POR SEXO DE LA FUERZA DE TRABAJO OCUPADA SEGUN CATEGORIA OCUPACIONAL, 1996 (Porcentajes)

	Hombre	Mujer	Total
Empleador	75,2	24,8	100,0
T. por cuenta propia	71,8	28,2	100,0
Obrero o empleado	69,6	30,4	100,0
Serv. doméstico	2,8	97,2	100,0
Familiar no remunerado	43,3	56,7	100,0
Sin dato	56,5	43,5	100,0
Total	66,1	33,9	100,0

Fuente : Elaborado por MIDEPLAN, División Social, Departamento de Estudios Sociales, a partir de Encuesta CASEN 1996.

Cuadro 35A**FUERZA DE TRABAJO OCUPADA POR ZONA SEGUN CATEGORIA OCUPACIONAL, 1996**

	Urbano	Rural	Total
Empleador	176.134	18.837	194.971
T. por cuenta propia	849.155	224.971	1.074.126
Obrero o empleado	3.175.183	465.497	3.640.680
Serv. doméstico	273.654	27.558	301.212
Familiar no remunerado	38.332	29.693	68.025
Sin dato	336	11	347
Total	4.512.794	766.567	5.279.361

COMPOSICION POR CATEGORIA OCUPACIONAL DE LA FUERZA DE TRABAJO OCUPADA SEGUN ZONA, 1996 (Porcentajes)

	Urbano	Rural	Total
Empleador	3,9	2,5	3,7
T. por cuenta propia	18,8	29,3	20,3
Obrero o empleado	70,4	60,7	69,0
Serv. doméstico	6,1	3,6	5,7
Familiar no remunerado	0,8	3,9	1,3
Sin dato	0,0	0,0	0,0
Total	100,0	100,0	100,0

COMPOSICION POR ZONA DE LA FUERZA DE TRABAJO OCUPADA SEGUN CATEGORIA OCUPACIONAL, 1996 (Porcentajes)

	Urbano	Rural	Total
Empleador	90,3	9,7	100,0
T. por cuenta propia	79,1	20,9	100,0
Obrero o empleado	87,2	12,8	100,0
Serv. doméstico	90,9	9,1	100,0
Familiar no remunerado	56,3	43,7	100,0
Sin dato	96,8	3,2	100,0
Total	85,5	14,5	100,0

Fuente : Elaborado por MIDEPLAN, División Social, Departamento de Estudios Sociales, a partir de Encuesta CASEN 1996.

Cuadro 35B
FUERZA DE TRABAJO OCUPADA POR QUINTIL DE INGRESO SEGUN CATEGORIA OCUPACIONAL, 1996

	I	II	III	IV	V	Total
Empleador	2.415	5.132	11.764	27.111	148.549	194.971
T. por cuenta propia	118.527	168.459	218.854	288.262	280.024	1.074.126
Obrero o empleado	540.960	748.140	796.955	812.389	742.236	3.640.680
Serv. doméstico	50.652	72.490	56.584	43.636	8.416	231.778
Familiar no remunerado	15.550	14.651	13.673	11.620	12.531	68.025
Sin dato	0	11	185	59	92	347
Total	728.104	1.008.883	1.098.015	1.183.077	1.191.848	5.209.927

COMPOSICION POR CATEGORIA OCUPACIONAL DE LA FUERZA DE TRABAJO
OCUPADA SEGUN QUINTIL DE INGRESO, 1996 (Porcentajes)

	I	II	III	IV	V	Total
Empleador	0,3	0,5	1,1	2,3	12,5	3,7
T. por cuenta propia	16,3	16,7	19,9	24,4	23,5	20,6
Obrero o empleado	74,3	74,2	72,6	68,7	62,3	69,9
Serv. doméstico	7,0	7,2	5,2	3,7	0,7	4,4
Familiar no remunerado	2,1	1,5	1,2	1,0	1,1	1,3
Sin dato	0,0	0,0	0,0	0,0	0,0	0,0
Total	100,0	100,0	100,0	100,0	100,0	100,0

COMPOSICION POR QUINTIL DE INGRESO DE LA FUERZA DE TRABAJO
OCUPADA SEGUN CATEGORIA OCUPACIONAL, 1996 (Porcentajes)

	I	II	III	IV	V	Total
Empleador	1,2	2,6	6,0	13,9	76,2	100,0
T. por cuenta propia	11,0	15,7	20,4	26,8	26,1	100,0
Obrero o empleado	14,9	20,5	21,9	22,3	20,4	100,0
Serv. doméstico	21,9	31,3	24,4	18,8	3,6	100,0
Familiar no remunerado	22,9	21,5	20,1	17,1	18,4	100,0
Sin dato	0,0	3,2	53,3	17,0	26,5	100,0
Total	14,0	19,4	21,1	22,7	22,9	100,0

Fuente : Elaborado por MIDEPLAN, División Social, Departamento de Estudios Sociales,
a partir de Encuesta CASEN 1996.

Cuadro 36
FUERZA DE TRABAJO OCUPADA POR SEXO SEGUN TAMAÑO DE EMPRESA, 1996

	Hombre	Mujer	Total
Una persona	549.513	482.747	1.032.260
2 a 5 personas	721.722	336.819	1.058.541
6 a 9 personas	423.632	180.245	603.877
10 a 49 personas	824.253	408.239	1.232.492
50 a 199 personas	450.001	202.753	652.754
200 y más	364.171	141.237	505.408
Sin dato	155.297	38.732	194.029
Total	3.488.589	1.790.772	5.279.361

**COMPOSICION POR TAMAÑO DE EMPRESA DE LA FUERZA DE TRABAJO
OCUPADA SEGUN SEXO, 1996 (Porcentajes)**

	Hombre	Mujer	Total
Una persona	15,8	27,0	19,6
2 a 5 personas	20,7	18,8	20,1
6 a 9 personas	12,1	10,1	11,4
10 a 49 personas	23,6	22,8	23,3
50 a 199 personas	12,9	11,3	12,4
200 y más	10,4	7,9	9,6
Sin dato	4,5	2,2	3,7
Total	100,0	100,0	100,0

**COMPOSICION POR SEXO DE LA FUERZA DE TRABAJO
OCUPADA SEGUN TAMAÑO DE EMPRESA, 1996 (Porcentajes)**

	Hombre	Mujer	Total
Una persona	53,2	46,8	100,0
2 a 5 personas	68,2	31,8	100,0
6 a 9 personas	70,2	29,8	100,0
10 a 49 personas	66,9	33,1	100,0
50 a 199 personas	68,9	31,1	100,0
200 y más	72,1	27,9	100,0
Sin dato	80,0	20,0	100,0
Total	66,1	33,9	100,0

Fuente : Elaborado por MIDEPLAN, División Social, Departamento de Estudios Sociales, a partir de Encuesta CASEN 1996.

Cuadro 36A
FUERZA DE TRABAJO OCUPADA POR ZONA SEGUN TAMAÑO DE EMPRESA, 1996

	Urbano	Rural	Total
Una persona	852.419	179.841	1.032.260
2 a 5 personas	826.105	232.436	1.058.541
6 a 9 personas	501.768	102.109	603.877
10 a 49 personas	1.084.296	148.196	1.232.492
50 a 199 personas	592.133	60.621	652.754
200 y más	486.106	19.302	505.408
Sin dato	169.967	24.062	194.029
Total	4.512.794	766.567	5.279.361

**COMPOSICION POR TAMAÑO DE EMPRESA DE LA FUERZA DE TRABAJO
 OCUPADA SEGUN ZONA, 1996 (Porcentajes)**

	Urbano	Rural	Total
Una persona	18,9	23,5	19,6
2 a 5 personas	18,3	30,3	20,1
6 a 9 personas	11,1	13,3	11,4
10 a 49 personas	24,0	19,3	23,3
50 a 199 personas	13,1	7,9	12,4
200 y más	10,8	2,5	9,6
Sin dato	3,8	3,1	3,7
Total	100,0	100,0	100,0

**COMPOSICION POR ZONA DE LA FUERZA DE TRABAJO
 OCUPADA SEGUN TAMAÑO DE EMPRESA, 1996 (Porcentajes)**

	Urbano	Rural	Total
Una persona	82,6	17,4	100,0
2 a 5 personas	78,0	22,0	100,0
6 a 9 personas	83,1	16,9	100,0
10 a 49 personas	88,0	12,0	100,0
50 a 199 personas	90,7	9,3	100,0
200 y más	96,2	3,8	100,0
Sin dato	87,6	12,4	100,0
Total	85,5	14,5	100,0

Fuente : Elaborado por MIDEPLAN, División Social, Departamento de Estudios Sociales, a partir de Encuesta CASEN 1996.

Cuadro 36B
FUERZA DE TRABAJO OCUPADA POR QUINTIL DE INGRESO SEGUN TAMAÑO DE EMPRESA, 1996

	I	II	III	IV	V	Total
Una persona	135.320	198.386	214.693	248.584	181.200	978.183
2 a 5 personas	181.017	191.014	204.907	224.964	244.156	1.046.058
6 a 9 personas	104.917	128.815	125.654	114.727	127.102	601.215
10 a 49 personas	163.926	242.354	259.208	287.227	279.777	1.232.492
50 a 199 personas	71.854	125.001	143.274	147.549	165.076	652.754
200 y más	35.931	80.785	104.168	123.698	160.826	505.408
Sin dato	35.139	42.528	46.111	36.328	33.711	193.817
Total	728.104	1.008.883	1.098.015	1.183.077	1.191.848	5.209.927

COMPOSICION POR TAMAÑO DE EMPRESA DE LA FUERZA DE TRABAJO
OCUPADA SEGUN QUINTIL DE INGRESO, 1996 (Porcentajes)

	I	II	III	IV	V	Total
Una persona	18,6	19,7	19,6	21,0	15,2	18,8
2 a 5 personas	24,9	18,9	18,7	19,0	20,5	20,1
6 a 9 personas	14,4	12,8	11,4	9,7	10,7	11,5
10 a 49 personas	22,5	24,0	23,6	24,3	23,5	23,7
50 a 199 personas	9,9	12,4	13,0	12,5	13,9	12,5
200 y más	4,9	8,0	9,5	10,5	13,5	9,7
Sin dato	4,8	4,2	4,2	3,1	2,8	3,7
Total	100,0	100,0	100,0	100,0	100,0	100,0

COMPOSICION POR QUINTIL DE INGRESO DE LA FUERZA DE TRABAJO
OCUPADA SEGUN TAMAÑO DE EMPRESA, 1996 (Porcentajes)

	I	II	III	IV	V	Total
Una persona	13,8	20,3	21,9	25,4	18,5	100,0
2 a 5 personas	17,3	18,3	19,6	21,5	23,3	100,0
6 a 9 personas	17,5	21,4	20,9	19,1	21,1	100,0
10 a 49 personas	13,3	19,7	21,0	23,3	22,7	100,0
50 a 199 personas	11,0	19,1	21,9	22,6	25,3	100,0
200 y más	7,1	16,0	20,6	24,5	31,8	100,0
Sin dato	18,1	21,9	23,8	18,7	17,4	100,0
Total	14,0	19,4	21,1	22,7	22,9	100,0

Fuente : Elaborado por MIDEPLAN, División Social, Departamento de Estudios Sociales,
a partir de Encuesta CASEN 1996.

Cuadro 37
FUERZA DE TRABAJO OCUPADA POR SEXO SEGUN JORNADA DE TRABAJO, 1996

	Hombre	Mujer	Total
20 y menos	160.199	176.821	337.020
21 a 39	769.462	551.396	1.320.858
40 a 48	1.200.244	517.274	1.717.518
49 y más	1.358.684	545.281	1.903.965
Total	3.488.589	1.790.772	5.279.361
Jornada Promedio (Horas semanales)	49	47	48

**COMPOSICION POR JORNADA DE TRABAJO DE LA FUERZA DE TRABAJO
OCUPADA SEGUN SEXO, 1996 (Porcentajes)**

	Hombre	Mujer	Total
20 y menos	4,6	9,9	6,4
21 a 39	22,1	30,8	25,0
40 a 48	34,4	28,9	32,5
49 y más	38,9	30,4	36,1
Total	100,0	100,0	100,0

**COMPOSICION POR SEXO DE LA FUERZA DE TRABAJO
OCUPADA SEGUN JORNADA DE TRABAJO, 1996 (Porcentajes)**

	Hombre	Mujer	Total
20 y menos	47,5	52,5	100,0
21 a 39	58,3	41,7	100,0
40 a 48	69,9	30,1	100,0
49 y más	71,4	28,6	100,0
Total	66,1	33,9	100,0

Fuente : Elaborado por MIDEPLAN, División Social, Departamento de Estudios Sociales, a partir de Encuesta CASEN 1996.

Cuadro 37A**FUERZA DE TRABAJO OCUPADA POR ZONA SEGUN JORNADA DE TRABAJO, 1996**

	Urbano	Rural	Total
20 y menos	290.756	46.264	337.020
21 a 39	1.204.437	116.421	1.320.858
40 a 48	1.420.000	297.518	1.717.518
49 y más	1.597.601	306.364	1.903.965
Total	4.512.794	766.567	5.279.361
Jornada Promedio (Horas semanales)	47	50	48

COMPOSICION POR JORNADA DE TRABAJO DE LA FUERZA DE TRABAJO OCUPADA SEGUN ZONA, 1996 (Porcentajes)

	Urbano	Rural	Total
20 y menos	6,4	6,0	6,4
21 a 39	26,7	15,2	25,0
40 a 48	31,5	38,8	32,5
49 y más	35,4	40,0	36,1
Total	100,0	100,0	100,0

COMPOSICION POR ZONA DE LA FUERZA DE TRABAJO OCUPADA SEGUN JORNADA DE TRABAJO, 1996 (Porcentajes)

	Urbano	Rural	Total
20 y menos	86,3	13,7	100,0
21 a 39	91,2	8,8	100,0
40 a 48	82,7	17,3	100,0
49 y más	83,9	16,1	100,0
Total	85,5	14,5	100,0

Fuente : Elaborado por MIDEPLAN, División Social, Departamento de Estudios Sociales, a partir de Encuesta CASEN 1996.

Cuadro 37B

FUERZA DE TRABAJO OCUPADA POR QUINTIL DE INGRESO SEGUN JORNADA DE TRABAJO,1

	I	II	III	IV	V	Total
20 y menos	63.568	67.279	68.618	68.904	68.013	336.382
21 a 39	143.049	212.357	265.703	314.088	380.531	1.315.728
40 a 48	247.674	366.464	365.077	387.525	337.709	1.704.449
49 y más	273.813	362.783	398.617	412.560	405.595	1.853.368
Total	728.104	1.008.883	1.098.015	1.183.077	1.191.848	5.209.927
Jornada Promedio (Horas semanales)	47	48	48	48	47	47

COMPOSICION POR JORNADA DE TRABAJO DE LA FUERZA DE TRABAJO
OCUPADA SEGUN QUINTIL DE INGRESO, 1996 (Porcentajes)

	I	II	III	IV	V	Total
20 y menos	8,7	6,7	6,2	5,8	5,7	6,5
21 a 39	19,6	21,0	24,2	26,5	31,9	25,3
40 a 48	34,0	36,3	33,2	32,8	28,3	32,7
49 y más	37,6	36,0	36,3	34,9	34,0	35,6
Total	100,0	100,0	100,0	100,0	100,0	100,0

COMPOSICION POR QUINTIL DE INGRESO DE LA FUERZA DE TRABAJO
OCUPADA SEGUN JORNADA DE TRABAJO, 1996 (Porcentajes)

	I	II	III	IV	V	Total
20 y menos	18,9	20,0	20,4	20,5	20,2	100,0
21 a 39	10,9	16,1	20,2	23,9	28,9	100,0
40 a 48	14,5	21,5	21,4	22,7	19,8	100,0
49 y más	14,8	19,6	21,5	22,3	21,9	100,0
Total	14,0	19,4	21,1	22,7	22,9	100,0

Fuente : Elaborado por MIDEPLAN, División Social, Departamento de Estudios Sociales,
a partir de Encuesta CASEN 1996.

Cuadro 38
FUERZA DE TRABAJO OCUPADA POR SEXO SEGUN RAMA DE ACTIVIDAD, 1996

	Hombre	Mujer	Total
Agricultura	699.846	111.859	811.705
Minería	96.348	4.156	100.504
Industria	562.693	217.189	779.882
Elec., gas y agua	30.942	4.645	35.587
Construcción	442.070	18.248	460.318
Comercio	541.721	439.552	981.273
Transporte	322.843	47.995	370.838
Serv. Financieros.	201.457	131.579	333.036
Serv. Comunales	572.948	803.490	1.376.438
ANBE	17.721	12.059	29.780
Total	3.488.589	1.790.772	5.279.361

COMPOSICION POR RAMA DE ACTIVIDAD DE LA FUERZA DE TRABAJO
OCUPADA SEGUN SEXO, 1996 (Porcentajes)

	Hombre	Mujer	Total
Agricultura	20,1	6,2	15,4
Minería	2,8	0,2	1,9
Industria	16,1	12,1	14,8
Elec., gas y agua	0,9	0,3	0,7
Construcción	12,7	1,0	8,7
Comercio	15,5	24,5	18,6
Transporte	9,3	2,7	7,0
Serv. Financieros.	5,8	7,3	6,3
Serv. Comunales	16,4	44,9	26,1
ANBE	0,5	0,7	0,6
Total	100,0	100,0	100,0

COMPOSICION POR SEXO DE LA FUERZA DE TRABAJO
OCUPADA SEGUN RAMA DE ACTIVIDAD, 1996 (Porcentajes)

	Hombre	Mujer	Total
Agricultura	86,2	13,8	100,0
Minería	95,9	4,1	100,0
Industria	72,2	27,8	100,0
Elec., gas y agua	86,9	13,1	100,0
Construcción	96,0	4,0	100,0
Comercio	55,2	44,8	100,0
Transporte	87,1	12,9	100,0
Serv. Financieros.	60,5	39,5	100,0
Serv. Comunales	41,6	58,4	100,0
ANBE	59,5	40,5	100,0
Total	66,1	33,9	100,0

Fuente : Elaborado por MIDEPLAN, División Social, Departamento de Estudios Sociales, a partir de Encuesta CASEN 1996.

Cuadro 38A
FUERZA DE TRABAJO OCUPADA POR ZONA SEGUN RAMA DE ACTIVIDAD, 1996

	Urbano	Rural	Total
Agricultura	288.296	523.409	811.705
Minería	93.234	7.270	100.504
Industria	735.322	44.560	779.882
Elec., gas y agua	32.287	3.300	35.587
Construcción	425.527	34.791	460.318
Comercio	931.453	49.820	981.273
Transporte	350.435	20.403	370.838
Serv. Financieros.	328.240	4.796	333.036
Serv. Comunales	1.299.958	76.480	1.376.438
ANBE	28.042	1.738	29.780
Total	4.512.794	766.567	5.279.361

COMPOSICION POR RAMA DE ACTIVIDAD DE LA FUERZA DE TRABAJO OCUPADA SEGUN ZONA, 1996 (Porcentajes)

	Urbano	Rural	Total
Agricultura	6,4	68,3	15,4
Minería	2,1	0,9	1,9
Industria	16,3	5,8	14,8
Elec., gas y agua	0,7	0,4	0,7
Construcción	9,4	4,5	8,7
Comercio	20,6	6,5	18,6
Transporte	7,8	2,7	7,0
Serv. Financieros.	7,3	0,6	6,3
Serv. Comunales	28,8	10,0	26,1
ANBE	0,6	0,2	0,6
Total	100,0	100,0	100,0

COMPOSICION POR ZONA DE LA FUERZA DE TRABAJO OCUPADA SEGUN RAMA DE ACTIVIDAD, 1996 (Porcentajes)

	Urbano	Rural	Total
Agricultura	35,5	64,5	100,0
Minería	92,8	7,2	100,0
Industria	94,3	5,7	100,0
Elec., gas y agua	90,7	9,3	100,0
Construcción	92,4	7,6	100,0
Comercio	94,9	5,1	100,0
Transporte	94,5	5,5	100,0
Serv. Financieros.	98,6	1,4	100,0
Serv. Comunales	94,4	5,6	100,0
ANBE	94,2	5,8	100,0
Total	85,5	14,5	100,0

Fuente : Elaborado por MIDEPLAN, División Social, Departamento de Estudios Sociales, a partir de Encuesta CASEN 1996.

Cuadro 38B**FUERZA DE TRABAJO OCUPADA POR QUINTIL DE INGRESO SEGUN RAMA DE ACTIVIDAD, 1999**

	I	II	III	IV	V	Total
Agricultura	265.717	234.549	153.753	92.859	64.827	811.705
Minería	10.365	19.877	19.417	25.531	25.314	100.504
Industria	96.639	158.140	187.331	186.591	151.181	779.882
Elec., gas y agua	3.622	5.886	5.323	7.733	13.023	35.587
Construcción	80.174	113.212	100.601	99.158	67.173	460.318
Comercio	88.038	170.979	221.075	246.878	254.303	981.273
Transporte	44.285	59.120	76.666	93.737	97.030	370.838
Serv. Financieros.	10.174	23.849	56.899	79.919	162.073	332.914
Serv. Comunes	126.271	219.936	269.259	343.382	348.278	1.307.126
ANBE	2.819	3.335	7.691	7.289	8.646	29.780
Total	728.104	1.008.883	1.098.015	1.183.077	1.191.848	5.209.927

COMPOSICION POR RAMA DE ACTIVIDAD DE LA FUERZA DE TRABAJO OCUPADA SEGUN QUINTIL DE INGRESO, 1996 (Porcentajes)

	I	II	III	IV	V	Total
Agricultura	36,5	23,2	14,0	7,8	5,4	15,6
Minería	1,4	2,0	1,8	2,2	2,1	1,9
Industria	13,3	15,7	17,1	15,8	12,7	15,0
Elec., gas y agua	0,5	0,6	0,5	0,7	1,1	0,7
Construcción	11,0	11,2	9,2	8,4	5,6	8,8
Comercio	12,1	16,9	20,1	20,9	21,3	18,8
Transporte	6,1	5,9	7,0	7,9	8,1	7,1
Serv. Financieros.	1,4	2,4	5,2	6,8	13,6	6,4
Serv. Comunes	17,3	21,8	24,5	29,0	29,2	25,1
ANBE	0,4	0,3	0,7	0,6	0,7	0,6
Total	100,0	100,0	100,0	100,0	100,0	100,0

COMPOSICION POR QUINTIL DE INGRESO DE LA FUERZA DE TRABAJO OCUPADA SEGUN RAMA DE ACTIVIDAD, 1996 (Porcentajes)

	I	II	III	IV	V	Total
Agricultura	32,7	28,9	18,9	11,4	8,0	100,0
Minería	10,3	19,8	19,3	25,4	25,2	100,0
Industria	12,4	20,3	24,0	23,9	19,4	100,0
Elec., gas y agua	10,2	16,5	15,0	21,7	36,6	100,0
Construcción	17,4	24,6	21,9	21,5	14,6	100,0
Comercio	9,0	17,4	22,5	25,2	25,9	100,0
Transporte	11,9	15,9	20,7	25,3	26,2	100,0
Serv. Financieros.	3,1	7,2	17,1	24,0	48,7	100,0
Serv. Comunes	9,7	16,8	20,6	26,3	26,6	100,0
ANBE	9,5	11,2	25,8	24,5	29,0	100,0
Total	14,0	19,4	21,1	22,7	22,9	100,0

Fuente : Elaborado por MIDEPLAN, División Social, Departamento de Estudios Sociales, a partir de Encuesta CASEN 1996.

Cuadro 39
FUERZA DE TRABAJO OCUPADA POR SEXO SEGUN GRUPO OCUPACIONAL, 1996

	Hombre	Mujer	Total
FF.AA. y Orden	33.026	1.623	34.649
Directivos	184.749	90.631	275.380
Prof., científicos	238.156	194.361	432.517
Téc. y profesionales n.m.	218.141	164.141	382.282
Empleados	177.259	265.053	442.312
Serv. y vendedores	340.251	409.422	749.673
Agropecuarios	318.488	39.270	357.758
Obreros y artesanos	710.173	104.006	814.179
Operadores de maq.	462.685	47.842	510.527
Trab. no calificados	786.347	468.790	1.255.137
s/r	19.314	5.633	24.947
Total	3.488.589	1.790.772	5.279.361

**COMPOSICION POR GRUPO OCUPACIONAL DE LA FUERZA DE TRABAJO
 OCUPADA SEGUN SEXO, 1996 (Porcentajes)**

	Hombre	Mujer	Total
FF.AA. y Orden	0,9	0,1	0,7
Directivos	5,3	5,1	5,2
Prof., científicos	6,8	10,9	8,2
Téc. y profesionales n.m.	6,3	9,2	7,2
Empleados	5,1	14,8	8,4
Serv. y vendedores	9,8	22,9	14,2
Agropecuarios	9,1	2,2	6,8
Obreros y artesanos	20,4	5,8	15,4
Operadores de maq.	13,3	2,7	9,7
COMPOSICION POR SEX	22,5	26,2	23,8
s/r	0,6	0,3	0,5
Total	100,0	100,0	100,0

**COMPOSICION POR SEXO DE LA FUERZA DE TRABAJO
 OCUPADA SEGUN GRUPO OCUPACIONAL, 1996 (Porcentajes)**

	Hombre	Mujer	Total
FF.AA. y Orden	95,3	4,7	100,0
Directivos	67,1	32,9	100,0
Prof., científicos	55,1	44,9	100,0
Téc. y profesionales n.m.	57,1	42,9	100,0
Empleados	40,1	59,9	100,0
Serv. y vendedores	45,4	54,6	100,0
Agropecuarios	89,0	11,0	100,0
Obreros y artesanos	87,2	12,8	100,0
Operadores de maq.	90,6	9,4	100,0
Trab. no calificados	62,7	37,3	100,0
s/r	77,4	22,6	100,0
Total	66,1	33,9	100,0

Fuente : Elaborado por MIDEPLAN, División Social, Departamento de Estudios Sociales, a partir de Encuesta CASEN 1996.

Cuadro 39A**FUERZA DE TRABAJO OCUPADA POR ZONA SEGUN GRUPO OCUPACIONAL, 1996**

	Urbano	Rural	Total
FF.AA. y Orden	33.600	1.049	34.649
Directivos	258.499	16.881	275.380
Prof., científicos	420.030	12.487	432.517
Téc. y profesionales n.m.	371.545	10.737	382.282
Empleados	431.395	10.917	442.312
Serv. y vendedores	706.275	43.398	749.673
Agropecuarios	126.940	230.818	357.758
Obreros y artesanos	762.689	51.490	814.179
Operadores de maq.	466.223	44.304	510.527
Trab. no calificados	911.806	343.331	1.255.137
s/r	23.792	1.155	24.947
Total	4.512.794	766.567	5.279.361

COMPOSICION POR GRUPO OCUPACIONAL DE LA FUERZA DE TRABAJO OCUPADA SEGUN ZONA, 1996 (Porcentajes)

	Urbano	Rural	Total
FF.AA. y Orden	0,7	0,1	0,7
Directivos	5,7	2,2	5,2
Prof., científicos	9,3	1,6	8,2
Téc. y profesionales n.m.	8,2	1,4	7,2
Empleados	9,6	1,4	8,4
Serv. y vendedores	15,7	5,7	14,2
Agropecuarios	2,8	30,1	6,8
Obreros y artesanos	16,9	6,7	15,4
Operadores de maq.	10,3	5,8	9,7
Trab. no calificados	20,2	44,8	23,8
s/r	0,5	0,2	0,5
Total	100,0	100,0	100,0

COMPOSICION POR ZONA DE LA FUERZA DE TRABAJO OCUPADA SEGUN GRUPO OCUPACIONAL, 1996 (Porcentajes)

	Urbano	Rural	Total
FF.AA. y Orden	97,0	3,0	100,0
Directivos	93,9	6,1	100,0
Prof., científicos	97,1	2,9	100,0
Téc. y profesionales n.m.	97,2	2,8	100,0
Empleados	97,5	2,5	100,0
Serv. y vendedores	94,2	5,8	100,0
Agropecuarios	35,5	64,5	100,0
Obreros y artesanos	93,7	6,3	100,0
Operadores de maq.	91,3	8,7	100,0
Trab. no calificados	72,6	27,4	100,0
s/r	95,4	4,6	100,0
Total	85,5	14,5	100,0

Fuente : Elaborado por MIDEPLAN, División Social, Departamento de Estudios Sociales, a partir de Encuesta CASEN 1996.

Cuadro 39B

FUERZA DE TRABAJO OCUPADA POR QUINTIL DE INGRESO SEGUN GRUPO OCUPACIONAL, 1996

	I	II	III	IV	V	Total
FF.AA. y Orden	669	10.715	8.476	8.943	5.846	34.649
Directivos	3.653	11.177	18.660	54.033	187.857	275.380
Prof., científicos	2.935	12.694	32.602	98.079	286.207	432.517
Técn. v profesionales n.m.	12.283	25.869	66.711	118.529	158.890	382.282
Empleados	17.952	53.760	101.221	137.482	131.897	442.312
Serv. y vendedores	65.399	133.392	183.152	206.861	159.765	748.569
Agropecuarios	109.127	82.738	75.946	56.996	32.749	357.556
Obreros y artesanos	121.047	190.147	198.589	205.775	98.621	814.179
Operadores de maq.	76.454	118.689	121.719	120.754	72.907	510.523
Trab. no calificados	316.397	366.883	283.746	170.639	49.348	1.187.013
s/r	2.188	2.819	7.193	4.986	7.761	24.947
Total	728.104	1.008.883	1.098.015	1.183.077	1.191.848	5.209.927

COMPOSICION POR GRUPO OCUPACIONAL DE LA FUERZA DE TRABAJO
OCUPADA SEGUN QUINTIL DE INGRESO, 1996 (Porcentajes)

	I	II	III	IV	V	Total
FF.AA. y Orden	0,1	1,1	0,8	0,8	0,5	0,7
Directivos	0,5	1,1	1,7	4,6	15,8	5,3
Prof., científicos	0,4	1,3	3,0	8,3	24,0	8,3
Técn. v profesionales n.m.	1,7	2,6	6,1	10,0	13,3	7,3
Empleados	2,5	5,3	9,2	11,6	11,1	8,5
Serv. y vendedores	9,0	13,2	16,7	17,5	13,4	14,4
Agropecuarios	15,0	8,2	6,9	4,8	2,7	6,9
Obreros y artesanos	16,6	18,8	18,1	17,4	8,3	15,6
Operadores de maq.	10,5	11,8	11,1	10,2	6,1	9,8
Trab. no calificados	43,5	36,4	25,8	14,4	4,1	22,8
s/r	0,3	0,3	0,7	0,4	0,7	0,5
Total	100,0	100,0	100,0	100,0	100,0	100,0

COMPOSICION POR QUINTIL DE INGRESO DE LA FUERZA DE TRABAJO
OCUPADA SEGUN GRUPO OCUPACIONAL, 1996 (Porcentajes)

	I	II	III	IV	V	Total
FF.AA. y Orden	1,9	30,9	24,5	25,8	16,9	100,0
Directivos	1,3	4,1	6,8	19,6	68,2	100,0
Prof., científicos	0,7	2,9	7,5	22,7	66,2	100,0
Técn. v profesionales n.m.	3,2	6,8	17,5	31,0	41,6	100,0
Empleados	4,1	12,2	22,9	31,1	29,8	100,0
Serv. y vendedores	8,7	17,8	24,5	27,6	21,3	100,0
Agropecuarios	30,5	23,1	21,2	15,9	9,2	100,0
Obreros y artesanos	14,9	23,4	24,4	25,3	12,1	100,0
Operadores de maq.	15,0	23,2	23,8	23,7	14,3	100,0
Trab. no calificados	26,7	30,9	23,9	14,4	4,2	100,0
s/r	8,8	11,3	28,8	20,0	31,1	100,0
Total	14,0	19,4	21,1	22,7	22,9	100,0

Fuente : Elaborado por MIDEPLAN, División Social, Departamento de Estudios Sociales, a partir de Encuesta CASEN 1996.

Cuadro 40
FUERZA DE TRABAJO OCUPADA POR SEXO SEGUN AFILIACION PREVISIONAL, 1996

	Hombre	Mujer	Total
INP	226.368	121.863	348.231
AFP	2.309.848	1.141.825	3.451.673
Capredena	86.563	11.120	97.683
Otro	11.070	1.799	12.869
No está afiliado	839.778	503.424	1.343.202
Sin dato	14.962	10.741	25.703
Total	3.488.589	1.790.772	5.279.361

COMPOSICION POR AFILIACION PREVISIONAL DE LA FUERZA DE TRABAJO OCUPADA SEGUN SEXO, 1996 (Porcentajes)

	Hombre	Mujer	Total
INP	6,5	6,8	6,6
AFP	66,2	63,8	65,4
Capredena	2,5	0,6	1,9
Otro	0,3	0,1	0,2
No está afiliado	24,1	28,1	25,4
Sin dato	0,4	0,6	0,5
Total	100,0	100,0	100,0

COMPOSICION POR SEXO DE LA FUERZA DE TRABAJO OCUPADA SEGUN AFILIACION PREVISIONAL, 1996 (Porcentajes)

	Hombre	Mujer	Total
INP	65,0	35,0	100,0
AFP	66,9	33,1	100,0
Capredena	88,6	11,4	100,0
Otro	86,0	14,0	100,0
No está afiliado	62,5	37,5	100,0
Sin dato	58,2	41,8	100,0
Total	66,1	33,9	100,0

Fuente : Elaborado por MIDEPLAN, División Social, Departamento de Estudios Sociales, a partir de Encuesta CASEN 1996.

Cuadro 40A**FUERZA DE TRABAJO OCUPADA POR ZONA SEGUN AFILIACION PREVISIONAL, 1996**

	Urbano	Rural	Total
INP	281.585	66.646	348.231
AFP	3.095.918	355.755	3.451.673
Capredena	95.146	2.537	97.683
Otro	11.632	1.237	12.869
No está afiliado	1.005.655	337.547	1.343.202
Sin dato	22.858	2.845	25.703
Total	4.512.794	766.567	5.279.361

COMPOSICION POR AFILIACION PREVISIONAL DE LA FUERZA DE TRABAJO OCUPADA SEGUN ZONA, 1996 (Porcentajes)

	Urbano	Rural	Total
INP	6,2	8,7	6,6
AFP	68,6	46,4	65,4
Capredena	2,1	0,3	1,9
Otro	0,3	0,2	0,2
No está afiliado	22,3	44,0	25,4
Sin dato	0,5	0,4	0,5
Total	100,0	100,0	100,0

COMPOSICION POR ZONA DE LA FUERZA DE TRABAJO OCUPADA SEGUN AFILIACION PREVISIONAL, 1996 (Porcentajes)

	Urbano	Rural	Total
INP	80,9	19,1	100,0
AFP	89,7	10,3	100,0
Capredena	97,4	2,6	100,0
Otro	90,4	9,6	100,0
No está afiliado	74,9	25,1	100,0
Sin dato	88,9	11,1	100,0
Total	85,5	14,5	100,0

Fuente : Elaborado por MIDEPLAN, División Social, Departamento de Estudios Sociales, a partir de Encuesta CASEN 1996.

Cuadro 40B
FUERZA DE TRABAJO OCUPADA POR QUINTIL DE INGRESO SEGUN AFILIACION PREVISIONAL, 1996

	I	II	III	IV	V	Total
INP	37.159	60.067	74.851	84.384	79.581	336.042
AFP	414.381	629.070	723.153	801.566	841.476	3.409.646
Capredena	2.014	21.641	20.710	30.860	22.141	97.366
Otro	867	1.799	2.339	2.781	4.931	12.717
No está afiliado	271.440	290.653	273.082	259.489	235.228	1.329.892
Sin dato	2.243	5.653	3.880	3.997	8.491	24.264
Total	728.104	1.008.883	1.098.015	1.183.077	1.191.848	5.209.927

COMPOSICION POR AFILIACION PREVISIONAL DE LA FUERZA DE TRABAJO
OCUPADA SEGUN QUINTIL DE INGRESO, 1996 (Porcentajes)

	I	II	III	IV	V	Total
INP	5,1	6,0	6,8	7,1	6,7	6,5
AFP	56,9	62,4	65,9	67,8	70,6	65,4
Capredena	0,3	2,1	1,9	2,6	1,9	1,9
Otro	0,1	0,2	0,2	0,2	0,4	0,2
No está afiliado	37,3	28,8	24,9	21,9	19,7	25,5
Sin dato	0,3	0,6	0,4	0,3	0,7	0,5
Total	100,0	100,0	100,0	100,0	100,0	100,0

COMPOSICION POR QUINTIL DE INGRESO DE LA FUERZA DE TRABAJO
OCUPADA SEGUN AFILIACION PREVISIONAL, 1996 (Porcentajes)

	I	II	III	IV	V	Total
INP	11,1	17,9	22,3	25,1	23,7	100,0
AFP	12,2	18,4	21,2	23,5	24,7	100,0
Capredena	2,1	22,2	21,3	31,7	22,7	100,0
Otro	6,8	14,1	18,4	21,9	38,8	100,0
No está afiliado	20,4	21,9	20,5	19,5	17,7	100,0
Sin dato	9,2	23,3	16,0	16,5	35,0	100,0
Total	14,0	19,4	21,1	22,7	22,9	100,0

Fuente : Elaborado por MIDEPLAN, División Social, Departamento de Estudios Sociales,
a partir de Encuesta CASEN 1996.

Cuadro 41
FUERZA DE TRABAJO OCUPADA POR SEXO SEGUN COTIZACION PREVISIONAL, 1996

	Hombre	Mujer	Total
INP	139.565	88.685	228.250
AFP	2.027.967	1.034.947	3.062.914
Capredena	81.267	10.342	91.609
Otro	13.990	3.063	17.053
No está cotizando	1.212.836	646.225	1.859.061
Sin dato	12.964	7.510	20.474
Total	3.488.589	1.790.772	5.279.361

COMPOSICION POR COTIZACION PREVISIONAL DE LA FUERZA DE TRABAJO OCUPADA SEGUN SEXO, 1996 (Porcentajes)

	Hombre	Mujer	Total
INP	4,0	5,0	4,3
AFP	58,1	57,8	58,0
Capredena	2,3	0,6	1,7
Otro	0,4	0,2	0,3
No está cotizando	34,8	36,1	35,2
Sin dato	0,4	0,4	0,4
Total	100,0	100,0	100,0

COMPOSICION POR SEXO DE LA FUERZA DE TRABAJO OCUPADA SEGUN COTIZACION PREVISIONAL, 1996 (Porcentajes)

	Hombre	Mujer	Total
INP	61,1	38,9	100,0
AFP	66,2	33,8	100,0
Capredena	88,7	11,3	100,0
Otro	82,0	18,0	100,0
No está cotizando	65,2	34,8	100,0
Sin dato	63,3	36,7	100,0
Total	66,1	33,9	100,0

Fuente : Elaborado por MIDEPLAN, División Social, Departamento de Estudios Sociales, a partir de Encuesta CASEN 1996.

Cuadro 41A**FUERZA DE TRABAJO OCUPADA POR ZONA SEGUN COTIZACION PREVISIONAL, 1996**

	Urbano	Rural	Total
INP	197.378	30.872	228.250
AFP	2.775.876	287.038	3.062.914
Capredena	88.440	3.169	91.609
Otro	14.216	2.837	17.053
No está cotizando	1.419.390	439.671	1.859.061
Sin dato	17.494	2.980	20.474
Total	4.512.794	766.567	5.279.361

COMPOSICION POR COTIZACION PREVISIONAL DE LA FUERZA DE TRABAJO OCUPADA SEGUN ZONA, 1996 (Porcentajes)

	Urbano	Rural	Total
INP	4,4	4,0	4,3
AFP	61,5	37,4	58,0
Capredena	2,0	0,4	1,7
Otro	0,3	0,4	0,3
No está cotizando	31,5	57,4	35,2
Sin dato	0,4	0,4	0,4
Total	100,0	100,0	100,0

COMPOSICION POR ZONA DE LA FUERZA DE TRABAJO OCUPADA SEGUN COTIZACION PREVISIONAL, 1996 (Porcentajes)

	Urbano	Rural	Total
INP	86,5	13,5	100,0
AFP	90,6	9,4	100,0
Capredena	96,5	3,5	100,0
Otro	83,4	16,6	100,0
No está cotizando	76,3	23,7	100,0
Sin dato	85,4	14,6	100,0
Total	85,5	14,5	100,0

Fuente : Elaborado por MIDEPLAN, División Social, Departamento de Estudios Sociales, a partir de Encuesta CASEN 1996.

Cuadro 41B
FUERZA DE TRABAJO OCUPADA POR QUINTIL DE INGRESO SEGUN COTIZACION PREVISIONAL, 1996

	I	II	III	IV	V	Total
INP	20.608	38.801	47.283	55.731	54.667	217.090
AFP	347.504	553.135	650.542	710.490	759.912	3.021.583
Capredena	1.470	20.907	20.532	30.670	18.030	91.609
Otro	2.143	2.601	3.469	3.366	5.322	16.901
No está cotizando	353.968	389.360	372.527	378.618	348.652	1.843.125
Sin dato	2.411	4.079	3.662	4.202	5.265	19.619
Total	728.104	1.008.883	1.098.015	1.183.077	1.191.848	5.209.927

COMPOSICION POR COTIZACION PREVISIONAL DE LA FUERZA DE TRABAJO
OCUPADA SEGUN QUINTIL DE INGRESO, 1996 (Porcentajes)

	I	II	III	IV	V	Total
INP	2,8	3,8	4,3	4,7	4,6	4,2
AFP	47,7	54,8	59,2	60,1	63,8	58,0
Capredena	0,2	2,1	1,9	2,6	1,5	1,8
Otro	0,3	0,3	0,3	0,3	0,4	0,3
No está cotizando	48,6	38,6	33,9	32,0	29,3	35,4
Sin dato	0,3	0,4	0,3	0,4	0,4	0,4
Total	100,0	100,0	100,0	100,0	100,0	100,0

COMPOSICION POR QUINTIL DE INGRESO DE LA FUERZA DE TRABAJO
OCUPADA SEGUN COTIZACION PREVISIONAL, 1996 (Porcentajes)

	I	II	III	IV	V	Total
INP	9,5	17,9	21,8	25,7	25,2	100,0
AFP	11,5	18,3	21,5	23,5	25,1	100,0
Capredena	1,6	22,8	22,4	33,5	19,7	100,0
Otro	12,7	15,4	20,5	19,9	31,5	100,0
No está cotizando	19,2	21,1	20,2	20,5	18,9	100,0
Sin dato	12,3	20,8	18,7	21,4	26,8	100,0
Total	14,0	19,4	21,1	22,7	22,9	100,0

Fuente : Elaborado por MIDEPLAN, División Social, Departamento de Estudios Sociales, a partir de Encuesta CASEN 1996.

Cuadro 42**FUERZA DE TRABAJO ASALARIADA POR SEXO SEGUN TIPO DE CONTRATO,1996**

	Hombre	Mujer	Total
Con contrato indefinido	1.627.476	876.911	2.504.387
Sin contrato indefinido	303.940	137.146	441.086
No sabe si es indefinido	50.939	19.553	70.492
No ha firmado contrato	514.115	343.447	857.562
No sabe si firmó contrato	44.511	23.854	68.365
Total	2.540.981	1.400.911	3.941.892

**COMPOSICION POR TIPO DE CONTRATO DE LA FUERZA DE TRABAJO
ASALARIADA SEGUN SEXO,1996 (Porcentajes)**

	Hombre	Mujer	Total
Con contrato indefinido	64,0	62,6	63,5
Sin contrato indefinido	12,0	9,8	11,2
No sabe si es indefinido	2,0	1,4	1,8
No ha firmado contrato	20,2	24,5	21,8
No sabe si firmó contrato	1,8	1,7	1,7
Total	100,0	100,0	100,0

**COMPOSICION POR SEXO DE LA FUERZA DE TRABAJO
ASALARIADA SEGUN TIPO DE CONTRATO,1996 (Porcentajes)**

	Hombre	Mujer	Total
Con contrato indefinido	65,0	35,0	100,0
Sin contrato indefinido	68,9	31,1	100,0
No sabe si es indefinido	72,3	27,7	100,0
No ha firmado contrato	60,0	40,0	100,0
No sabe si firmó contrato	65,1	34,9	100,0
Total	64,5	35,5	100,0

Fuente : Elaborado por MIDEPLAN, División Social, Departamento de Estudios Sociales, a partir de Encuesta CASEN 1996.

Anexo F
INGRESO PROMEDIO MENSUAL DE LA OCUPACION PRINCIPAL, 1996

Cuadro 43**INGRESO PROMEDIO MENSUAL DE LA OCUPACION PRINCIPAL
DE LOS OCUPADOS POR SEXO SEGUN TRAMO DE EDAD, 1996***(Pesos de Noviembre de 1996)*

	Hombre	Mujer	Total
15 a 19 años	69.733	61.484	66.995
20 a 24 años	120.920	108.404	116.415
25 a 29 años	169.213	149.432	162.053
30 a 34 años	212.032	176.461	199.481
35 a 39 años	277.611	158.732	237.265
40 a 44 años	287.855	194.588	255.138
45 a 49 años	317.245	214.228	282.506
50 a 54 años	343.993	228.102	305.366
55 a 59 años	275.395	179.986	247.036
60 a 64 años	269.214	129.396	230.584
65 y más años	329.059	207.371	298.670
Total	238.461	166.356	213.900

Porcentaje sobre el Ingreso Promedio de los Ocupados por Sexo

	Hombre	Mujer	Total
15 a 19 años	29,2	37,0	31,3
20 a 24 años	50,7	65,2	54,4
25 a 29 años	71,0	89,8	75,8
30 a 34 años	88,9	106,1	93,3
35 a 39 años	116,4	95,4	110,9
40 a 44 años	120,7	117,0	119,3
45 a 49 años	133,0	128,8	132,1
50 a 54 años	144,3	137,1	142,8
55 a 59 años	115,5	108,2	115,5
60 a 64 años	112,9	77,8	107,8
65 y más años	138,0	124,7	139,6
Total	100,0	100,0	100,0

Porcentaje sobre el Ingreso Promedio de los Ocupados por Edad

	Hombre	Mujer	Total
15 a 19 años	104,1	91,8	100,0
20 a 24 años	103,9	93,1	100,0
25 a 29 años	104,4	92,2	100,0
30 a 34 años	106,3	88,5	100,0
35 a 39 años	117,0	66,9	100,0
40 a 44 años	112,8	76,3	100,0
45 a 49 años	112,3	75,8	100,0
50 a 54 años	112,6	74,7	100,0
55 a 59 años	111,5	72,9	100,0
60 a 64 años	116,8	56,1	100,0
65 y más años	110,2	69,4	100,0
Total	111,5	77,8	100,0

Fuente : Elaborado por MIDEPLAN, División Social, Departamento de Estudios Sociales, a partir de Encuesta CASEN 1996.

Cuadro 43A**INGRESO PROMEDIO MENSUAL DE LA OCUPACION PRINCIPAL
DE LOS OCUPADOS POR ZONA SEGUN TRAMO DE EDAD, 1996***(Pesos de Noviembre de 1996)*

	Urbano	Rural	Total
15 a 19 años	71.280	54.659	66.995
20 a 24 años	125.053	70.216	116.415
25 a 29 años	172.673	87.096	162.053
30 a 34 años	214.779	93.143	199.481
35 a 39 años	255.990	100.741	237.265
40 a 44 años	272.723	130.702	255.138
45 a 49 años	304.829	123.649	282.506
50 a 54 años	330.648	129.180	305.366
55 a 59 años	272.972	117.519	247.036
60 a 64 años	246.176	151.260	230.584
65 y más años	336.891	149.353	298.670
Total	231.695	103.160	213.900

Porcentaje sobre el Ingreso Promedio de los Ocupados por Zona

	Urbano	Rural	Total
15 a 19 años	30,8	53,0	31,3
20 a 24 años	54,0	68,1	54,4
25 a 29 años	74,5	84,4	75,8
30 a 34 años	92,7	90,3	93,3
35 a 39 años	110,5	97,7	110,9
40 a 44 años	117,7	126,7	119,3
45 a 49 años	131,6	119,9	132,1
50 a 54 años	142,7	125,2	142,8
55 a 59 años	117,8	113,9	115,5
60 a 64 años	106,3	146,6	107,8
65 y más años	145,4	144,8	139,6
Total	100,0	100,0	100,0

Porcentaje sobre el Ingreso Promedio de los Ocupados por Edad

	Urbano	Rural	Total
15 a 19 años	106,4	81,6	100,0
20 a 24 años	107,4	60,3	100,0
25 a 29 años	106,6	53,7	100,0
30 a 34 años	107,7	46,7	100,0
35 a 39 años	107,9	42,5	100,0
40 a 44 años	106,9	51,2	100,0
45 a 49 años	107,9	43,8	100,0
50 a 54 años	108,3	42,3	100,0
55 a 59 años	110,5	47,6	100,0
60 a 64 años	106,8	65,6	100,0
65 y más años	112,8	50,0	100,0
Total	108,3	48,2	100,0

Fuente : Elaborado por MIDEPLAN, División Social, Departamento de Estudios Sociales, a partir de Encuesta CASEN 1996.

Cuadro 43B

INGRESO PROMEDIO MENSUAL DE LA OCUPACION PRINCIPAL
DE LOS OCUPADOS POR QUINTIL DE INGRESO* SEGUN TRAMO DE EDAD, 1996
(Pesos de Noviembre de 1996)

	I	II	III	IV	V	Total
15 a 19 años	42.759	58.428	73.040	85.246	88.289	67.027
20 a 24 años	54.555	74.508	97.516	130.381	237.521	116.981
25 a 29 años	60.683	88.464	110.551	154.537	335.662	162.922
30 a 34 años	66.582	99.153	131.981	187.506	466.771	200.446
35 a 39 años	66.892	103.440	136.381	212.810	640.552	238.431
40 a 44 años	70.945	110.997	138.937	217.797	640.636	256.151
45 a 49 años	65.991	98.469	146.027	220.525	651.642	285.039
50 a 54 años	63.179	91.287	120.792	193.984	689.826	308.930
55 a 59 años	61.635	79.380	108.147	170.124	565.274	248.821
60 a 64 años	58.618	75.044	106.446	159.046	500.908	232.954
65 y más años	43.923	67.200	84.621	126.865	683.220	301.036
Total	62.954	91.923	119.767	179.099	530.132	215.444

Porcentaje sobre el Ingreso Promedio de los Ocupados por Quintil de Ingreso

	I	II	III	IV	V	Total
15 a 19 años	67,9	63,6	61,0	47,6	16,7	31,1
20 a 24 años	86,7	81,1	81,4	72,8	44,8	54,3
25 a 29 años	96,4	96,2	92,3	86,3	63,3	75,6
30 a 34 años	105,8	107,9	110,2	104,7	88,0	93,0
35 a 39 años	106,3	112,5	113,9	118,8	120,8	110,7
40 a 44 años	112,7	120,7	116,0	121,6	120,8	118,9
45 a 49 años	104,8	107,1	121,9	123,1	122,9	132,3
50 a 54 años	100,4	99,3	100,9	108,3	130,1	143,4
55 a 59 años	97,9	86,4	90,3	95,0	106,6	115,5
60 a 64 años	93,1	81,6	88,9	88,8	94,5	108,1
65 y más años	69,8	73,1	70,7	70,8	128,9	139,7
Total	100,0	100,0	100,0	100,0	100,0	100,0

Porcentaje sobre el Ingreso Promedio de los Ocupados por Edad

	I	II	III	IV	V	Total
15 a 19 años	63,8	87,2	109,0	127,2	131,7	100,0
20 a 24 años	46,6	63,7	83,4	111,5	203,0	100,0
25 a 29 años	37,2	54,3	67,9	94,9	206,0	100,0
30 a 34 años	33,2	49,5	65,8	93,5	232,9	100,0
35 a 39 años	28,1	43,4	57,2	89,3	268,7	100,0
40 a 44 años	27,7	43,3	54,2	85,0	250,1	100,0
45 a 49 años	23,2	34,5	51,2	77,4	228,6	100,0
50 a 54 años	20,5	29,5	39,1	62,8	223,3	100,0
55 a 59 años	24,8	31,9	43,5	68,4	227,2	100,0
60 a 64 años	25,2	32,2	45,7	68,3	215,0	100,0
65 y más años	14,6	22,3	28,1	42,1	227,0	100,0
Total	29,2	42,7	55,6	83,1	246,1	100,0

(*):Se excluye servicio doméstico puertas adentro y su núcleo familiar

Fuente : Elaborado por MIDEPLAN, División Social, Departamento de Estudios Sociales,
a partir de Encuesta CASEN 1996.

Cuadro 44

INGRESO PROMEDIO MENSUAL DE LA OCUPACION PRINCIPAL
DE LOS OCUPADOS POR SEXO SEGUN NIVEL EDUCACIONAL, 1996
(Pesos de Noviembre de 1996)

	Hombre	Mujer	Total
Sin estudios	91.710	65.533	83.562
Básica incompleta.	108.323	78.697	100.696
Básica completa.	134.247	93.750	122.806
Media incompleta.	187.678	123.034	167.274
Media completa.	226.896	150.411	198.366
Superior incompleta.	345.597	243.007	310.674
Superior completa.	663.065	313.558	499.493
Sin datos	217.720	138.078	192.693
Total	238.461	166.356	213.900

Porcentaje sobre el Ingreso Promedio de los Ocupados por Sexo

	Hombre	Mujer	Total
Sin estudios	38,5	39,4	39,1
Básica incompleta.	45,4	47,3	47,1
Básica completa.	56,3	56,4	57,4
Media incompleta.	78,7	74,0	78,2
Media completa.	95,2	90,4	92,7
Superior incompleta.	144,9	146,1	145,2
Superior completa.	278,1	188,5	233,5
Sin datos	91,3	83,0	90,1
Total	100,0	100,0	100,0

Porcentaje sobre el Ingreso Promedio de los Ocupados por Nivel Educativo

	Hombre	Mujer	Total
Sin estudios	109,8	78,4	100,0
Básica incompleta.	107,6	78,2	100,0
Básica completa.	109,3	76,3	100,0
Media incompleta.	112,2	73,6	100,0
Media completa.	114,4	75,8	100,0
Superior incompleta.	111,2	78,2	100,0
Superior completa.	132,7	62,8	100,0
Sin datos	113,0	71,7	100,0
Total	111,5	77,8	100,0

Fuente : Elaborado por MIDEPLAN, División Social, Departamento de Estudios Sociales,
a partir de Encuesta CASEN 1996.

Cuadro 44A

INGRESO PROMEDIO MENSUAL DE LA OCUPACION PRINCIPAL
DE LOS OCUPADOS POR ZONA SEGUN NIVEL EDUCACIONAL, 1996
(Pesos de Noviembre de 1996)

	Urbano	Rural	Total
Sin estudios	91.294	70.843	83.562
Básica incompleta.	112.422	80.522	100.696
Básica completa.	133.874	85.349	122.806
Media incompleta.	173.250	106.146	167.274
Media completa.	201.667	143.926	198.366
Superior incompleta.	308.409	396.247	310.674
Superior completa.	502.931	372.297	499.493
Sin datos	202.427	117.361	192.693
Total	231.695	103.160	213.900

Porcentaje sobre el Ingreso Promedio de los Ocupados por Zona

	Urbano	Rural	Total
Sin estudios	39,4	68,7	39,1
Básica incompleta.	48,5	78,1	47,1
Básica completa.	57,8	82,7	57,4
Media incompleta.	74,8	102,9	78,2
Media completa.	87,0	139,5	92,7
Superior incompleta.	133,1	384,1	145,2
Superior completa.	217,1	360,9	233,5
Sin datos	87,4	113,8	90,1
Total	100,0	100,0	100,0

Porcentaje sobre el Ingreso Promedio de los Ocupados por Nivel Educativo

	Urbano	Rural	Total
Sin estudios	109,3	84,8	100,0
Básica incompleta.	111,6	80,0	100,0
Básica completa.	109,0	69,5	100,0
Media incompleta.	103,6	63,5	100,0
Media completa.	101,7	72,6	100,0
Superior incompleta.	99,3	127,5	100,0
Superior completa.	100,7	74,5	100,0
Sin datos	105,1	60,9	100,0
Total	108,3	48,2	100,0

Fuente : Elaborado por MIDEPLAN, División Social, Departamento de Estudios Sociales,
a partir de Encuesta CASEN 1996.

Cuadro 44B

INGRESO PROMEDIO MENSUAL DE LA OCUPACION PRINCIPAL
DE LOS OCUPADOS POR QUINTIL DE INGRESO* SEGUN NIVEL EDUCACIONAL, 1996
(Pesos de Noviembre de 1996)

	I	II	III	IV	V	Total
Sin estudios	52.066	68.421	84.136	117.502	226.019	83.607
Básica incompleta.	56.682	78.955	99.903	145.890	303.116	100.744
Básica completa.	60.917	85.480	108.023	158.589	356.746	123.509
Media incompleta.	68.557	93.995	116.654	169.430	458.260	168.007
Media completa.	73.341	104.286	127.751	181.968	422.532	199.231
Superior incompleta.	74.923	115.682	153.849	193.723	484.956	310.822
Superior completa.	84.436	119.413	154.713	221.927	687.329	499.677
Sin datos	67.754	101.403	118.593	183.848	473.042	200.688
Total	62.954	91.923	119.767	179.099	530.132	215.444

Porcentaje sobre el Ingreso Promedio de los Ocupados por Quintil de Ingreso

	I	II	III	IV	V	Total
Sin estudios	82,7	74,4	70,2	65,6	42,6	38,8
Básica incompleta.	90,0	85,9	83,4	81,5	57,2	46,8
Básica completa.	96,8	93,0	90,2	88,5	67,3	57,3
Media incompleta.	108,9	102,3	97,4	94,6	86,4	78,0
Media completa.	116,5	113,4	106,7	101,6	79,7	92,5
Superior incompleta.	119,0	125,8	128,5	108,2	91,5	144,3
Superior completa.	134,1	129,9	129,2	123,9	129,7	231,9
Sin datos	107,6	110,3	99,0	102,7	89,2	93,2
Total	100,0	100,0	100,0	100,0	100,0	100,0

Porcentaje sobre el Ingreso Promedio de los Ocupados por Nivel Educativo

	I	II	III	IV	V	Total
Sin estudios	62,3	81,8	100,6	140,5	270,3	100,0
Básica incompleta.	56,3	78,4	99,2	144,8	300,9	100,0
Básica completa.	49,3	69,2	87,5	128,4	288,8	100,0
Media incompleta.	40,8	55,9	69,4	100,8	272,8	100,0
Media completa.	36,8	52,3	64,1	91,3	212,1	100,0
Superior incompleta.	24,1	37,2	49,5	62,3	156,0	100,0
Superior completa.	16,9	23,9	31,0	44,4	137,6	100,0
Sin datos	33,8	50,5	59,1	91,6	235,7	100,0
Total	29,2	42,7	55,6	83,1	246,1	100,0

(*): Se excluye servicio doméstico puertas adentro y su núcleo familiar

Fuente : Elaborado por MIDEPLAN, División Social, Departamento de Estudios Sociales,
a partir de Encuesta CASEN 1996.

Cuadro 45**INGRESO PROMEDIO MENSUAL DE LA OCUPACION PRINCIPAL
DE LOS OCUPADOS POR SEXO SEGUN REGION, 1996***(Pesos de Noviembre de 1996)*

	Hombre	Mujer	Total
I	245.551	161.831	217.717
II	305.736	170.007	269.094
III	300.558	147.748	255.593
IV	170.339	124.777	156.264
V	200.232	130.210	175.936
VI	162.527	104.689	145.715
VII	149.473	115.495	139.389
VIII	190.174	146.584	177.046
IX	139.865	112.677	131.569
X	160.142	137.631	153.900
XI	184.040	126.609	166.817
XII	262.652	143.543	218.994
Metropolitana	308.518	200.088	267.011
Total	238.461	166.356	213.900

Porcentaje sobre el Ingreso Promedio de los Ocupados por Sexo

	Hombre	Mujer	Total
I	103,0	97,3	101,8
II	128,2	102,2	125,8
III	126,0	88,8	119,5
IV	71,4	75,0	73,1
V	84,0	78,3	82,3
VI	68,2	62,9	68,1
VII	62,7	69,4	65,2
VIII	79,8	88,1	82,8
IX	58,7	67,7	61,5
X	67,2	82,7	71,9
XI	77,2	76,1	78,0
XII	110,1	86,3	102,4
Metropolitana	129,4	120,3	124,8
Total	100,0	100,0	100,0

Porcentaje sobre el Ingreso Promedio de los Ocupados por Región

	Hombre	Mujer	Total
I	112,8	74,3	100,0
II	113,6	63,2	100,0
III	117,6	57,8	100,0
IV	109,0	79,9	100,0
V	113,8	74,0	100,0
VI	111,5	71,8	100,0
VII	107,2	82,9	100,0
VIII	107,4	82,8	100,0
IX	106,3	85,6	100,0
X	104,1	89,4	100,0
XI	110,3	75,9	100,0
XII	119,9	65,5	100,0
Metropolitana	115,5	74,9	100,0
Total	111,5	77,8	100,0

Fuente : Elaborado por MIDEPLAN, División Social, Departamento de Estudios Sociales,
a partir de Encuesta CASEN 1996.

Cuadro 45A**INGRESO PROMEDIO MENSUAL DE LA OCUPACION PRINCIPAL
DE LOS OCUPADOS POR ZONA SEGUN REGION, 1996***(Pesos de Noviembre de 1996)*

	Urbano	Rural	Total
I	222.399	122.515	217.717
II	270.891	172.628	269.094
III	264.504	161.825	255.593
IV	176.784	99.962	156.264
V	183.442	106.361	175.936
VI	167.470	101.776	145.715
VII	174.419	80.656	139.389
VIII	198.535	85.701	177.046
IX	162.129	72.301	131.569
X	182.055	102.745	153.900
XI	182.281	123.382	166.817
XII	224.294	152.759	218.994
Metropolitana	269.799	185.157	267.011
Total	231.695	103.160	213.900

Porcentaje sobre el Ingreso Promedio de los Ocupados por Zona

	Urbano	Rural	Total
I	96,0	118,8	101,8
II	116,9	167,3	125,8
III	114,2	156,9	119,5
IV	76,3	96,9	73,1
V	79,2	103,1	82,3
VI	72,3	98,7	68,1
VII	75,3	78,2	65,2
VIII	85,7	83,1	82,8
IX	70,0	70,1	61,5
X	78,6	99,6	71,9
XI	78,7	119,6	78,0
XII	96,8	148,1	102,4
Metropolitana	116,4	179,5	124,8
Total	100,0	100,0	100,0

Porcentaje sobre el Ingreso Promedio de los Ocupados por Región

	Urbano	Rural	Total
I	102,2	56,3	100,0
II	100,7	64,2	100,0
III	103,5	63,3	100,0
IV	113,1	64,0	100,0
V	104,3	60,5	100,0
VI	114,9	69,8	100,0
VII	125,1	57,9	100,0
VIII	112,1	48,4	100,0
IX	123,2	55,0	100,0
X	118,3	66,8	100,0
XI	109,3	74,0	100,0
XII	102,4	69,8	100,0
Metropolitana	101,0	69,3	100,0
Total	108,3	48,2	100,0

Fuente : Elaborado por MIDEPLAN, División Social, Departamento de Estudios Sociales,
a partir de Encuesta CASEN 1996.

Cuadro 45B

INGRESO PROMEDIO MENSUAL DE LA OCUPACION PRINCIPAL
DE LOS OCUPADOS POR QUINTIL DE INGRESO* SEGUN REGION, 1996.

(Pesos de Noviembre de 1996)

	I	II	III	IV	V	Total
I	74.095	112.990	128.628	199.151	472.405	218.270
II	81.829	108.758	147.011	229.561	533.848	269.664
III	70.845	102.349	140.098	209.879	648.378	257.197
IV	58.139	84.399	115.682	163.051	479.096	157.023
V	68.098	95.344	110.294	172.864	421.053	176.543
VI	62.036	84.616	109.621	175.421	443.513	146.167
VII	54.702	77.978	102.573	163.610	504.246	139.799
VIII	59.032	85.872	114.141	178.448	511.338	178.638
IX	48.268	75.704	99.748	160.395	414.568	132.475
X	57.799	84.648	107.595	183.039	485.344	154.339
XI	63.476	82.639	120.320	145.380	395.277	167.001
XII	62.536	89.844	119.226	161.378	427.886	220.204
Metropolitana	75.177	101.538	128.468	178.851	566.351	270.117
Total	62.954	91.923	119.767	179.099	530.132	215.444

Porcentaje sobre el Ingreso Promedio de los Ocupados por Quintil de Ingreso

	I	II	III	IV	V	Total
I	117,7	122,9	107,4	111,2	89,1	101,3
II	130,0	118,3	122,7	128,2	100,7	125,2
III	112,5	111,3	117,0	117,2	122,3	119,4
IV	92,4	91,8	96,6	91,0	90,4	72,9
V	108,2	103,7	92,1	96,5	79,4	81,9
VI	98,5	92,1	91,5	97,9	83,7	67,8
VII	86,9	84,8	85,6	91,4	95,1	64,9
VIII	93,8	93,4	95,3	99,6	96,5	82,9
IX	76,7	82,4	83,3	89,6	78,2	61,5
X	91,8	92,1	89,8	102,2	91,6	71,6
XI	100,8	89,9	100,5	81,2	74,6	77,5
XII	99,3	97,7	99,5	90,1	80,7	102,2
Metropolitana	119,4	110,5	107,3	99,9	106,8	125,4
Total	100,0	100,0	100,0	100,0	100,0	100,0

Porcentaje sobre el Ingreso Promedio de los Ocupados por Región

	I	II	III	IV	V	Total
I	33,9	51,8	58,9	91,2	216,4	100,0
II	30,3	40,3	54,5	85,1	198,0	100,0
III	27,5	39,8	54,5	81,6	252,1	100,0
IV	37,0	53,7	73,7	103,8	305,1	100,0
V	38,6	54,0	62,5	97,9	238,5	100,0
VI	42,4	57,9	75,0	120,0	303,4	100,0
VII	39,1	55,8	73,4	117,0	360,7	100,0
VIII	33,0	48,1	63,9	99,9	286,2	100,0
IX	36,4	57,1	75,3	121,1	312,9	100,0
X	37,4	54,8	69,7	118,6	314,5	100,0
XI	38,0	49,5	72,0	87,1	236,7	100,0
XII	28,4	40,8	54,1	73,3	194,3	100,0
Metropolitana	27,8	37,6	47,6	66,2	209,7	100,0
Total	29,2	42,7	55,6	83,1	246,1	100,0

(*): Se excluye servicio doméstico puertas adentro y su núcleo familiar

Fuente : Elaborado por MIDEPLAN, División Social, Departamento de Estudios Sociales,
a partir de Encuesta CASEN 1996.

Cuadro 46

INGRESO PROMEDIO MENSUAL DE LA OCUPACION PRINCIPAL
DE LOS OCUPADOS POR SEXO SEGUN LINEA POBREZA*, 1996.

(Pesos de Noviembre de 1996)

	Hombre	Mujer	Total
Indigentes	45.307	32.101	42.553
Pobres no indigentes	77.956	54.037	72.704
No pobres	271.275	180.986	239.594
Total	238.558	168.975	215.444

Porcentaje sobre el Ingreso Promedio de los Ocupados por Sexo

	Hombre	Mujer	Total
Indigentes	19,0	19,0	19,8
Pobres no indigentes	32,7	32,0	33,7
No pobres	113,7	107,1	111,2
Total	100,0	100,0	100,0

Porcentaje sobre el Ingreso Promedio de los Ocupados por Línea de Pobreza

	Hombre	Mujer	Total
Indigentes	106,5	75,4	100,0
Pobres no indigentes	107,2	74,3	100,0
No pobres	113,2	75,5	100,0
Total	110,7	78,4	100,0

(*):Se excluye servicio doméstico puertas adentro y su núcleo familiar

Fuente : Elaborado por MIDEPLAN, División Social, Departamento de Estudios Sociales,
a partir de Encuesta CASEN 1996.

Cuadro 46A

INGRESO PROMEDIO MENSUAL DE LA OCUPACION PRINCIPAL
DE LOS OCUPADOS POR ZONA SEGUN LINEA POBREZA*, 1996.

(Pesos de Noviembre de 1996)

	Urbano	Rural	Total
Indigentes	47.727	27.963	42.553
Pobres no indigentes	77.040	51.978	72.704
No pobres	258.326	116.449	239.594
Total	233.696	103.219	215.444

Porcentaje sobre el Ingreso Promedio de los Ocupados por Zona

	Urbano	Rural	Total
Indigentes	20,4	27,1	19,8
Pobres no indigentes	33,0	50,4	33,7
No pobres	110,5	112,8	111,2
Total	100,0	100,0	100,0

Porcentaje sobre el Ingreso Promedio de los Ocupados por Línea de Pobreza

	Urbano	Rural	Total
Indigentes	112,2	65,7	100,0
Pobres no indigentes	106,0	71,5	100,0
No pobres	107,8	48,6	100,0
Total	108,5	47,9	100,0

(*):Se excluye servicio doméstico puertas adentro y su núcleo familiar

Fuente : Elaborado por MIDEPLAN, División Social, Departamento de Estudios Sociales,
a partir de Encuesta CASEN 1996.

Cuadro 47

INGRESO PROMEDIO MENSUAL DE LA OCUPACION PRINCIPAL
DE LOS OCUPADOS POR SEXO SEGUN CATEGORIA OCUPACIONAL, 1996
(Pesos de Noviembre de 1996)

	Hombre	Mujer	Total
Empleador	1.177.549	891.789	1.106.423
T. por cuenta propia	275.262	210.343	256.561
Obrero o empleado	177.691	155.071	170.824
Serv. doméstico	84.888	68.550	68.984
Total	238.461	166.356	213.900

Porcentaje sobre el Ingreso Promedio de los Ocupados por Sexo

	Hombre	Mujer	Total
Empleador	493,8	536,1	517,3
T. por cuenta propia	115,4	126,4	119,9
Obrero o empleado	74,5	93,2	79,9
Serv. doméstico	35,6	41,2	32,3
Total	100,0	100,0	100,0

Porcentaje sobre el Ingreso Promedio de los Ocupados por Categoría Ocupacional

	Hombre	Mujer	Total
Empleador	106,4	80,6	100,0
T. por cuenta propia	107,3	82,0	100,0
Obrero o empleado	104,0	90,8	100,0
Serv. doméstico	123,1	99,4	100,0
Total	111,5	77,8	100,0

Fuente : Elaborado por MIDEPLAN, División Social, Departamento de Estudios Sociales,
a partir de Encuesta CASEN 1996.

Cuadro 47A

INGRESO PROMEDIO MENSUAL DE LA OCUPACION PRINCIPAL
DE LOS OCUPADOS POR ZONA SEGUN CATEGORIA OCUPACIONAL, 1996
(Pesos de Noviembre de 1996)

	Urbano	Rural	Total
Empleador	1.153.704	623.289	1.106.423
T. por cuenta propia	284.799	128.562	256.561
Obrero o empleado	183.605	83.153	170.824
Serv. doméstico	70.270	56.236	68.984
Total	231.695	103.160	213.900

Porcentaje sobre el Ingreso Promedio de los Ocupados por Zona

	Urbano	Rural	Total
Empleador	497,9	604,2	517,3
T. por cuenta propia	122,9	124,6	119,9
Obrero o empleado	79,2	80,6	79,9
Serv. doméstico	30,3	54,5	32,3
Total	100,0	100,0	100,0

Porcentaje sobre el Ingreso Promedio de los Ocupados por Categoría Ocupacional

	Urbano	Rural	Total
Empleador	104,3	56,3	100,0
T. por cuenta propia	111,0	50,1	100,0
Obrero o empleado	107,5	48,7	100,0
Serv. doméstico	101,9	81,5	100,0
Total	108,3	48,2	100,0

Fuente : Elaborado por MIDEPLAN, División Social, Departamento de Estudios Sociales,
a partir de Encuesta CASEN 1996.

Cuadro 47B

INGRESO PROMEDIO MENSUAL DE LA OCUPACION PRINCIPAL
DE LOS OCUPADOS POR QUINTIL DE INGRESO* SEGUN CATEGORIA OCUPACIONAL, 1996
(Pesos de Noviembre de 1996)

	I	II	III	IV	V	Total
Empleador	89.713	130.520	175.719	301.850	1.353.577	1.106.423
T. por cuenta propia	65.124	104.192	133.849	218.850	540.840	256.561
Obrero o empleado	66.321	94.485	121.376	169.072	376.153	170.824
Serv. doméstico	42.523	55.243	62.222	77.748	91.255	59.720
Total	62.954	91.923	119.767	179.099	530.132	215.444

Porcentaje sobre el Ingreso Promedio de los Ocupados por Quintil de Ingreso

	I	II	III	IV	V	Total
Empleador	142,5	142,0	146,7	168,5	255,3	513,6
T. por cuenta propia	103,4	113,3	111,8	122,2	102,0	119,1
Obrero o empleado	105,3	102,8	101,3	94,4	71,0	79,3
Serv. doméstico	67,5	60,1	52,0	43,4	17,2	27,7
Total	100,0	100,0	100,0	100,0	100,0	100,0

Porcentaje sobre el Ingreso Promedio de los Ocupados por Categoría Ocupacional

	I	II	III	IV	V	Total
Empleador	8,1	11,8	15,9	27,3	122,3	100,0
T. por cuenta propia	25,4	40,6	52,2	85,3	210,8	100,0
Obrero o empleado	38,8	55,3	71,1	99,0	220,2	100,0
Serv. doméstico	71,2	92,5	104,2	130,2	152,8	100,0
Total	29,2	42,7	55,6	83,1	246,1	100,0

(*):Se excluye servicio doméstico puertas adentro y su núcleo familiar

Fuente : Elaborado por MIDEPLAN, División Social, Departamento de Estudios Sociales,
a partir de Encuesta CASEN 1996.

Cuadro 48**INGRESO PROMEDIO MENSUAL DE LA OCUPACION PRINCIPAL
DE LOS OCUPADOS POR SEXO, SEGUN TAMAÑO DE EMPRESA, 1996***(Pesos de Noviembre de 1996)*

	Hombre	Mujer	Total
Una persona	247.135	117.703	185.547
2 a 4 personas	225.690	172.465	208.645
5 a 9 personas	264.824	177.650	238.780
10 a 49 personas	223.267	186.526	211.120
50 a 199 personas	218.816	202.142	213.635
200 y más	302.258	205.539	275.245
Sin dato	183.179	122.239	171.240
Total	238.461	166.356	213.900

Porcentaje sobre el Ingreso Promedio de los Ocupados por Sexo

	Hombre	Mujer	Total
Una persona	103,6	70,8	86,7
2 a 4 personas	94,6	103,7	97,5
5 a 9 personas	111,1	106,8	111,6
10 a 49 personas	93,6	112,1	98,7
50 a 199 personas	91,8	121,5	99,9
200 y más	126,8	123,6	128,7
Sin dato	76,8	73,5	80,1
Total	100,0	100,0	100,0

Porcentaje sobre el Ingreso Promedio de los Ocupados por Tamaño de Empresa

	Hombre	Mujer	Total
Una persona	133,2	63,4	100,0
2 a 4 personas	108,2	82,7	100,0
5 a 9 personas	110,9	74,4	100,0
10 a 49 personas	105,8	88,4	100,0
50 a 199 personas	102,4	94,6	100,0
200 y más	109,8	74,7	100,0
Sin dato	107,0	71,4	100,0
Total	111,5	77,8	100,0

Fuente : Elaborado por MIDEPLAN, División Social, Departamento de Estudios Sociales,
a partir de Encuesta CASEN 1996.

Cuadro 48A

INGRESO PROMEDIO MENSUAL DE LA OCUPACION PRINCIPAL
DE LOS OCUPADOS POR ZONA SEGUN TAMAÑO DE EMPRESA, 1996
(Pesos de Noviembre de 1996)

	Urbano	Rural	Total
Una persona	199.352	110.493	185.547
2 a 4 personas	237.140	100.879	208.645
5 a 9 personas	268.724	89.158	238.780
10 a 49 personas	225.648	103.243	211.120
50 a 199 personas	224.536	106.634	213.635
200 y más	279.688	162.868	275.245
Sin dato	184.808	76.833	171.240
Total	231.695	103.160	213.900

Porcentaje sobre el Ingreso Promedio de los Ocupados por Zona

	Urbano	Rural	Total
Una persona	86,0	107,1	86,7
2 a 4 personas	102,4	97,8	97,5
5 a 9 personas	116,0	86,4	111,6
10 a 49 personas	97,4	100,1	98,7
50 a 199 personas	96,9	103,4	99,9
200 y más	120,7	157,9	128,7
Sin dato	79,8	74,5	80,1
Total	100,0	100,0	100,0

Porcentaje sobre el Ingreso Promedio de los Ocupados por Tamaño de Empresa

	Urbano	Rural	Total
Una persona	107,4	59,5	100,0
2 a 4 personas	113,7	48,3	100,0
5 a 9 personas	112,5	37,3	100,0
10 a 49 personas	106,9	48,9	100,0
50 a 199 personas	105,1	49,9	100,0
200 y más	101,6	59,2	100,0
Sin dato	107,9	44,9	100,0
Total	108,3	48,2	100,0

Fuente : Elaborado por MIDEPLAN, División Social, Departamento de Estudios Sociales,
a partir de Encuesta CASEN 1996.

Cuadro 48B

INGRESO PROMEDIO MENSUAL DE LA OCUPACION PRINCIPAL
DE LOS OCUPADOS POR QUINTIL DE INGRESO* SEGUN TAMAÑO DE EMPRESA, 1996
(Pesos de Noviembre de 1996)

	I	II	III	IV	V	Total
Una persona	56.496	84.856	114.337	196.252	473.499	190.698
2 a 4 personas	55.460	81.440	105.003	162.205	546.823	209.669
5 a 9 personas	62.608	87.441	111.576	166.410	723.352	239.475
10 a 49 personas	68.757	95.780	121.829	171.465	515.019	211.120
50 a 199 personas	72.276	99.463	130.097	182.895	459.057	213.635
200 y más	75.203	113.615	147.588	199.170	539.630	275.245
Sin dato	65.911	97.963	124.750	182.512	417.567	171.376
Total	62.954	91.923	119.767	179.099	530.132	215.444

Porcentaje sobre el Ingreso Promedio de los Ocupados por Quintil de Ingreso

	I	II	III	IV	V	Total
Una persona	89,7	92,3	95,5	109,6	89,3	88,5
2 a 4 personas	88,1	88,6	87,7	90,6	103,1	97,3
5 a 9 personas	99,5	95,1	93,2	92,9	136,4	111,2
10 a 49 personas	109,2	104,2	101,7	95,7	97,1	98,0
50 a 199 personas	114,8	108,2	108,6	102,1	86,6	99,2
200 y más	119,5	123,6	123,2	111,2	101,8	127,8
Sin dato	104,7	106,6	104,2	101,9	78,8	79,5
Total	100,0	100,0	100,0	100,0	100,0	100,0

Porcentaje sobre el Ingreso Promedio de los Ocupados por Tamaño de Empresa

	I	II	III	IV	V	Total
Una persona	29,6	44,5	60,0	102,9	248,3	100,0
2 a 4 personas	26,5	38,8	50,1	77,4	260,8	100,0
5 a 9 personas	26,1	36,5	46,6	69,5	302,1	100,0
10 a 49 personas	32,6	45,4	57,7	81,2	243,9	100,0
50 a 199 personas	33,8	46,6	60,9	85,6	214,9	100,0
200 y más	27,3	41,3	53,6	72,4	196,1	100,0
Sin dato	38,5	57,2	72,8	106,5	243,7	100,0
Total	29,2	42,7	55,6	83,1	246,1	100,0

(*):Se excluye servicio doméstico puertas adentro y su núcleo familiar

Fuente : Elaborado por MIDEPLAN, División Social, Departamento de Estudios Sociales,
a partir de Encuesta CASEN 1996.

Cuadro 49**INGRESO PROMEDIO MENSUAL DE LA OCUPACION PRINCIPAL
DE LOS OCUPADOS POR SEXO SEGUN RAMA, 1996***(Pesos de Noviembre de 1996)*

	Hombre	Mujer	Total
Agricultura	129.598	78.498	122.585
Minería	330.369	256.878	327.575
Industria	223.098	169.913	208.338
Elec., gas y agua	278.147	294.833	280.213
Construcción	208.673	421.819	217.028
Comercio	248.043	152.800	205.372
Transporte	260.675	247.456	258.997
Serv. Financieros.	534.366	291.637	438.440
Serv. Comunales	257.882	152.573	196.358
ANBE	305.619	151.700	244.724
Total	238.461	166.356	213.900

Porcentaje sobre el Ingreso Promedio de los Ocupados por Sexo

	Hombre	Mujer	Total
Agricultura	54,3	47,2	57,3
Minería	138,5	154,4	153,1
Industria	93,6	102,1	97,4
Elec., gas y agua	116,6	177,2	131,0
Construcción	87,5	253,6	101,5
Comercio	104,0	91,9	96,0
Transporte	109,3	148,8	121,1
Serv. Financieros.	224,1	175,3	205,0
Serv. Comunales	108,1	91,7	91,8
ANBE	128,2	91,2	114,4
Total	100,0	100,0	100,0

Porcentaje sobre el Ingreso Promedio de los Ocupados por Rama de Actividad

	Hombre	Mujer	Total
Agricultura	105,7	64,0	100,0
Minería	100,9	78,4	100,0
Industria	107,1	81,6	100,0
Elec., gas y agua	99,3	105,2	100,0
Construcción	96,2	194,4	100,0
Comercio	120,8	74,4	100,0
Transporte	100,6	95,5	100,0
Serv. Financieros.	121,9	66,5	100,0
Serv. Comunales	131,3	77,7	100,0
ANBE	124,9	62,0	100,0
Total	111,5	77,8	100,0

Fuente : Elaborado por MIDEPLAN, División Social, Departamento de Estudios Sociales, a partir de Encuesta CASEN 1996.

Cuadro 49A**INGRESO PROMEDIO MENSUAL DE LA OCUPACION PRINCIPAL
DE LOS OCUPADOS POR ZONA SEGUN RAMA, 1996***(Pesos de Noviembre de 1996)*

	Urbano	Rural	Total
Agricultura	175.984	91.125	122.585
Minería	344.380	117.769	327.575
Industria	213.686	119.839	208.338
Elec., gas y agua	297.598	110.852	280.213
Construcción	226.262	103.246	217.028
Comercio	208.383	148.824	205.372
Transporte	263.338	183.766	258.997
Serv. Financieros.	439.653	341.518	438.440
Serv. Comunales	201.804	104.155	196.358
ANBE	254.479	87.344	244.724
Total	231.695	103.160	213.900

Porcentaje sobre el Ingreso Promedio de los Ocupados por Zona

	Urbano	Rural	Total
Agricultura	76,0	88,3	57,3
Minería	148,6	114,2	153,1
Industria	92,2	116,2	97,4
Elec., gas y agua	128,4	107,5	131,0
Construcción	97,7	100,1	101,5
Comercio	89,9	144,3	96,0
Transporte	113,7	178,1	121,1
Serv. Financieros.	189,8	331,1	205,0
Serv. Comunales	87,1	101,0	91,8
ANBE	109,8	84,7	114,4
Total	100,0	100,0	100,0

Porcentaje sobre el Ingreso Promedio de los Ocupados por Rama de Actividad

	Urbano	Rural	Total
Agricultura	143,6	74,3	100,0
Minería	105,1	36,0	100,0
Industria	102,6	57,5	100,0
Elec., gas y agua	106,2	39,6	100,0
Construcción	104,3	47,6	100,0
Comercio	101,5	72,5	100,0
Transporte	101,7	71,0	100,0
Serv. Financieros.	100,3	77,9	100,0
Serv. Comunales	102,8	53,0	100,0
ANBE	104,0	35,7	100,0
Total	108,3	48,2	100,0

Fuente : Elaborado por MIDEPLAN, División Social, Departamento de Estudios Sociales,
a partir de Encuesta CASEN 1996.

Cuadro 49B

INGRESO PROMEDIO MENSUAL DE LA OCUPACION PRINCIPAL
DE LOS OCUPADOS POR QUINTIL DE INGRESO* SEGUN RAMA, 1996
(Pesos de Noviembre de 1996)

	I	II	III	IV	V	Total
Agricultura	53.696	74.061	91.963	145.657	590.794	122.585
Minería	82.264	123.879	199.252	310.784	687.335	327.575
Industria	72.809	101.491	126.711	169.843	553.181	208.338
Elec., gas y agua	85.913	104.741	147.636	204.046	498.373	280.213
Construcción	74.865	107.060	142.297	211.810	686.853	217.028
Comercio	64.559	88.148	111.686	158.786	458.189	205.372
Transporte	73.116	111.622	143.292	220.520	559.989	258.997
Serv. Financieros.	76.858	110.440	140.752	223.466	713.131	438.532
Serv. Comunales	57.635	87.966	111.329	166.833	427.242	201.519
ANBE	71.684	91.193	112.633	162.349	540.674	244.724
Total	62.954	91.923	119.767	179.099	530.132	215.444

Porcentaje sobre el Ingreso Promedio de los Ocupados por Quintil de Ingreso

	I	II	III	IV	V	Total
Agricultura	85,3	80,6	76,8	81,3	111,4	56,9
Minería	130,7	134,8	166,4	173,5	129,7	152,0
Industria	115,7	110,4	105,8	94,8	104,3	96,7
Elec., gas y agua	136,5	113,9	123,3	113,9	94,0	130,1
Construcción	118,9	116,5	118,8	118,3	129,6	100,7
Comercio	102,5	95,9	93,3	88,7	86,4	95,3
Transporte	116,1	121,4	119,6	123,1	105,6	120,2
Serv. Financieros.	122,1	120,1	117,5	124,8	134,5	203,5
Serv. Comunales	91,6	95,7	93,0	93,2	80,6	93,5
ANBE	113,9	99,2	94,0	90,6	102,0	113,6
Total	100,0	100,0	100,0	100,0	100,0	100,0

Porcentaje sobre el Ingreso Promedio de los Ocupados por Rama de Actividad

	I	II	III	IV	V	Total
Agricultura	43,8	60,4	75,0	118,8	481,9	100,0
Minería	25,1	37,8	60,8	94,9	209,8	100,0
Industria	34,9	48,7	60,8	81,5	265,5	100,0
Elec., gas y agua	30,7	37,4	52,7	72,8	177,9	100,0
Construcción	34,5	49,3	65,6	97,6	316,5	100,0
Comercio	31,4	42,9	54,4	77,3	223,1	100,0
Transporte	28,2	43,1	55,3	85,1	216,2	100,0
Serv. Financieros.	17,5	25,2	32,1	51,0	162,6	100,0
Serv. Comunales	28,6	43,7	55,2	82,8	212,0	100,0
ANBE	29,3	37,3	46,0	66,3	220,9	100,0
Total	29,2	42,7	55,6	83,1	246,1	100,0

(*): Se excluye servicio doméstico puertas adentro y su núcleo familiar

Fuente : Elaborado por MIDEPLAN, División Social, Departamento de Estudios Sociales, a partir de Encuesta CASEN 1996.

Cuadro 50

INGRESO PROMEDIO MENSUAL DE LA OCUPACION PRINCIPAL
DE LOS OCUPADOS POR SEXO SEGUN GRUPO OCUPACIONAL, 1996
(Pesos de Noviembre de 1996)

	Hombre	Mujer	Total
FF.AA. y Orden	202.185	180.400	201.154
Directivos	976.655	582.731	847.392
Prof., científicos	613.327	327.589	484.959
Técn. y profesionales n.m.	333.376	226.035	287.161
Empleados	214.661	147.314	174.310
Serv. y vendedores	178.531	118.337	145.685
Agropecuarios	146.257	85.415	139.853
Obreros y artesanos	167.338	109.388	159.921
Operadores de maq.	183.664	148.363	180.394
Trab. no calificados	87.989	71.412	81.774
Total	238.461	166.356	213.900

Porcentaje sobre el Ingreso Promedio de los Ocupados por Sexo

	Hombre	Mujer	Total
FF.AA. y Orden	84,8	108,4	94,0
Directivos	409,6	350,3	396,2
Prof., científicos	257,2	196,9	226,7
Técn. y profesionales n.m.	139,8	135,9	134,3
Empleados	90,0	88,6	81,5
Serv. y vendedores	74,9	71,1	68,1
Agropecuarios	61,3	51,3	65,4
Obreros y artesanos	70,2	65,8	74,8
Operadores de maq.	77,0	89,2	84,3
Trab. no calificados	36,9	42,9	38,2
Total	100,0	100,0	100,0

Porcentaje sobre el Ingreso Promedio de los Ocupados por Grupo Ocupacional

	Hombre	Mujer	Total
FF.AA. y Orden	100,5	89,7	100,0
Directivos	115,3	68,8	100,0
Prof., científicos	126,5	67,5	100,0
Técn. y profesionales n.m.	116,1	78,7	100,0
Empleados	123,1	84,5	100,0
Serv. y vendedores	122,5	81,2	100,0
Agropecuarios	104,6	61,1	100,0
Obreros y artesanos	104,6	68,4	100,0
Operadores de maq.	101,8	82,2	100,0
Trab. no calificados	107,6	87,3	100,0
Total	111,5	77,8	100,0

Fuente : Elaborado por MIDEPLAN, División Social, Departamento de Estudios Sociales,
a partir de Encuesta CASEN 1996.

Cuadro 50A

INGRESO PROMEDIO MENSUAL DE LA OCUPACION PRINCIPAL
DE LOS OCUPADOS POR ZONA SEGUN GRUPO OCUPACIONAL, 1996
(Pesos de Noviembre de 1996)

	Urbano	Rural	Total
FF.AA. y Orden	202.458	159.827	201.154
Directivos	871.031	484.301	847.392
Prof., científicos	490.677	293.194	484.959
Técn. y profesionales n.m.	289.896	185.916	287.161
Empleados	175.241	137.222	174.310
Serv. y vendedores	148.922	93.133	145.685
Agropecuarios	176.497	116.426	139.853
Obreros y artesanos	163.662	104.678	159.921
Operadores de maq.	186.309	117.952	180.394
Trab. no calificados	87.962	65.062	81.774
Total	231.695	103.160	213.900

Porcentaje sobre el Ingreso Promedio de los Ocupados por Zona

	Urbano	Rural	Total
FF.AA. y Orden	87,4	154,9	94,0
Directivos	375,9	469,5	396,2
Prof., científicos	211,8	284,2	226,7
Técn. y profesionales n.m.	125,1	180,2	134,3
Empleados	75,6	133,0	81,5
Serv. y vendedores	64,3	90,3	68,1
Agropecuarios	76,2	112,9	65,4
Obreros y artesanos	70,6	101,5	74,8
Operadores de maq.	80,4	114,3	84,3
Trab. no calificados	38,0	63,1	38,2
Total	100,0	100,0	100,0

Porcentaje sobre el Ingreso Promedio de los Ocupados por Grupo Ocupacional

	Urbano	Rural	Total
FF.AA. y Orden	100,6	79,5	100,0
Directivos	102,8	57,2	100,0
Prof., científicos	101,2	60,5	100,0
Técn. y profesionales n.m.	101,0	64,7	100,0
Empleados	100,5	78,7	100,0
Serv. y vendedores	102,2	63,9	100,0
Agropecuarios	126,2	83,2	100,0
Obreros y artesanos	102,3	65,5	100,0
Operadores de maq.	103,3	65,4	100,0
Trab. no calificados	107,6	79,6	100,0
Total	108,3	48,2	100,0

Fuente : Elaborado por MIDEPLAN, División Social, Departamento de Estudios Sociales,
a partir de Encuesta CASEN 1996.

Cuadro 50B

INGRESO PROMEDIO MENSUAL DE LA OCUPACION PRINCIPAL
DE LOS OCUPADOS POR QUINTIL DE INGRESO* SEGUN GRUPO OCUPACIONAL, 1996
(Pesos de Noviembre de 1996)

	I	II	III	IV	V	Total
FF.AA. y Orden	89.125	145.128	199.352	219.933	287.660	201.154
Directivos	76.323	111.868	138.363	268.446	1.127.002	847.392
Prof., científicos	67.103	140.654	165.213	235.851	623.368	484.959
Técn. y profesionales n.m.	85.502	108.814	152.565	216.181	437.563	287.161
Empleados	78.122	108.059	133.739	157.418	261.369	174.310
Serv. y vendedores	61.332	84.763	106.812	143.036	278.937	145.762
Agropecuarios	55.851	85.575	105.031	160.601	537.448	139.828
Obreros y artesanos	73.761	106.011	137.903	201.454	325.024	159.921
Operadores de maq.	79.248	113.755	146.349	213.598	395.914	180.395
Trab. no calificados	55.393	73.816	86.647	107.127	165.930	80.736
Total	62.954	91.923	119.767	179.099	530.132	215.444

Porcentaje sobre el Ingreso Promedio de los Ocupados por Quintil de Ingreso

	I	II	III	IV	V	Total
FF.AA. y Orden	141,6	157,9	166,4	122,8	54,3	93,4
Directivos	121,2	121,7	115,5	149,9	212,6	393,3
Prof., científicos	106,6	153,0	137,9	131,7	117,6	225,1
Técn. y profesionales n.m.	135,8	118,4	127,4	120,7	82,5	133,3
Empleados	124,1	117,6	111,7	87,9	49,3	80,9
Serv. y vendedores	97,4	92,2	89,2	79,9	52,6	67,7
Agropecuarios	88,7	93,1	87,7	89,7	101,4	64,9
Obreros y artesanos	117,2	115,3	115,1	112,5	61,3	74,2
Operadores de maq.	125,9	123,8	122,2	119,3	74,7	83,7
Trab. no calificados	88,0	80,3	72,3	59,8	31,3	37,5
Total	100,0	100,0	100,0	100,0	100,0	100,0

Porcentaje sobre el Ingreso Promedio de los Ocupados por Grupo Ocupacional

	I	II	III	IV	V	Total
FF.AA. y Orden	44,3	72,1	99,1	109,3	143,0	100,0
Directivos	9,0	13,2	16,3	31,7	133,0	100,0
Prof., científicos	13,8	29,0	34,1	48,6	128,5	100,0
Técn. y profesionales n.m.	29,8	37,9	53,1	75,3	152,4	100,0
Empleados	44,8	62,0	76,7	90,3	149,9	100,0
Serv. y vendedores	42,1	58,2	73,3	98,1	191,4	100,0
Agropecuarios	39,9	61,2	75,1	114,9	384,4	100,0
Obreros y artesanos	46,1	66,3	86,2	126,0	203,2	100,0
Operadores de maq.	43,9	63,1	81,1	118,4	219,5	100,0
Trab. no calificados	68,6	91,4	107,3	132,7	205,5	100,0
Total	29,2	42,7	55,6	83,1	246,1	100,0

(*): Se excluye servicio doméstico puertas adentro y su núcleo familiar

Fuente : Elaborado por MIDEPLAN, División Social, Departamento de Estudios Sociales,
a partir de Encuesta CASEN 1996.

